

La cobertura de los sistemas previsionales en América Latina: conceptos e indicadores

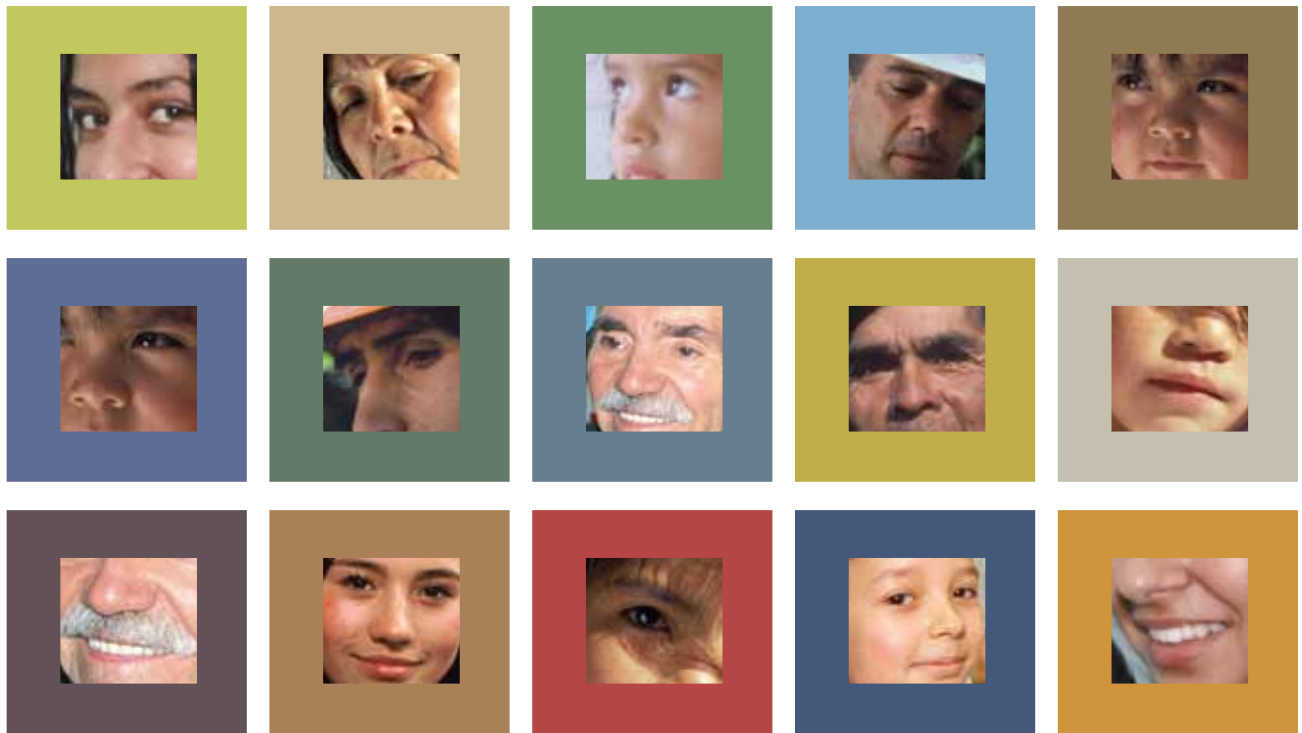

Rafael Rofman
María Laura Oliveri



BANCO MUNDIAL

Índice

1	Introducción	5
2	Sistemas previsionales, objetivos y herramientas	8
3	Algunas cuestiones metodológicas: fuente de datos, comparabilidad y riesgos	13
4	Midiendo el nivel y la evolución de la cobertura en pensiones en América Latina	15
	4.1. Cobertura de los trabajadores activos	15
	4.2. Cobertura en los adultos mayores	26
5	Conclusiones y desafíos a futuro	36
6	Referencias	38
	Anexo I : Estadísticas básicas	42
	Anexo II: Beneficios contributivos y no-contributivos, países seleccionados	208
	Anexo III: Aspectos metodológicos	216
	A. Cobertura en la etapa económicamente activa	219
	B. Cobertura entre los adultos mayores	221
	C. Indicadores de cobertura específicos	223
	Anexo IV: Tablas resumen	226

© Banco Mundial, 2011. **Rafael Rofman** (rrofman@worldbank.org) es Especialista Líder en Protección Social y **María Laura Oliveri** (moliveri@worldbank.org) es Profesional Asociada Junior, ambos en la Unidad de Protección Social, Departamento de Desarrollo Humano, Oficina Regional para América Latina del Banco Mundial.

Este documento es una versión actualizada y expandida de una serie de documentos anteriores, incluyendo a Rofman, R. y Carranza, E. (2005), Rofman, R. y Lucchetti, L. (2006) y Rofman, R., Lucchetti, L. y Ourens, G. (2009). Las distintas versiones recibieron generosos comentarios y correcciones de colegas en distintos países de América Latina, incluyendo a Fabio Bertranou, Marisa Bucheli, Ivan Cordero, Carmen Corral, Gustavo Demarco, Álvaro Forteza, Ramiro Gamboa, Carlos Grushka, Carmelo Mesa Lago, Eduardo Morón, Thomas Otter y Robert Palacios. Por supuesto, la información y las opiniones contenidas en este trabajo son exclusiva responsabilidad de los autores.

Resumen

Este documento presenta un análisis de la cobertura de los sistemas previsionales en América Latina en las últimas décadas. El mismo incluye los resultados de la recolección, revisión y procesamiento de Encuestas de Hogares en 18 países de la región abarcando un periodo de casi 40 años en algunos casos, para medir la cobertura previsional tanto en el sector económicamente activo de la población como entre los adultos mayores, y considerando distintas variables de corte.

La importante cantidad de datos comparables entre los países y a lo largo del tiempo permite la formulación de algunos hechos estilizados sobre la cobertura previsional en América Latina, sin dejar de reconocer las dificultades encontradas en términos de la comparabilidad de la información.

Entre los resultados se destaca que la cobertura entre los trabajadores activos continúa siendo baja en la mayoría de los países, aunque se observa una mejora relativa en relación a los años noventa. Prevalecen aún desventajas en el sector primario y en las empresas más chicas, así como diferencias de género causadas principalmente por las menores tasas de participación en la actividad económica de las mujeres. En los últimos años se observa que los sectores más vulnerables aumentaron su cobertura, pero aún así presentan tasas muy bajas. En el caso del sector pasivo, se observan muy pocos cambios en la cobertura a nivel regional desde principios de los años noventa, aunque esto esconde variaciones en distintos países.

La calidad de los sistemas previsionales alrededor del mundo usualmente puede ser evaluada considerando tres dimensiones en particular: cobertura, adecuación de los beneficios y sostenibilidad. La primera dimensión hace referencia a la proporción de adultos pertenecientes a la tercera edad protegidos por los sistemas o, en el caso de ser contributivos, la proporción de jóvenes y adultos contribuyendo a los mismos. La adecuación de los beneficios se relaciona con el nivel de los beneficios, considerando si aquellos que los reciben son capaces de mantener un nivel adecuado de consumo para satisfacer sus necesidades. Finalmente, la sostenibilidad se refiere a la capacidad del sistema de cumplir con los compromisos asumidos sin generar mayores desajustes en las cuentas fiscales.

Este documento, al igual que sus versiones previas, se focaliza en la dimensión de cobertura, partiendo de la observación de datos empíricos en 18 países de América Latina. La cobertura de los sistemas previsionales en la región se ha convertido en un tema central en el debate de política en buena parte de los países, no sólo en la región, sino también en otras partes del mundo. A su vez, hay un marcado consenso en avanzar en este sentido desde los organismos internacionales, reflejado en la estrategia de protección social del Banco Mundial, la Organización Internacional del Trabajo (OIT) con su Iniciativa Mundial de un Piso de Protección Social Universal, en las Metas de Desarrollo del Milenio acordadas en la ONU, que incluye la erradicación de la pobreza extrema y el hambre, o la estrategia de la Asociación Internacional de Seguridad Social (ISSA), entre otros.

La década de los noventa fue intensa en debates y reformas llevadas a cabo en distintos países de la región, con un fuerte foco en la sostenibilidad fiscal de mediano y largo plazo. Al mismo tiempo, estas reformas tuvieron en general impactos muy limitados sobre los niveles de cobertura, registrándose incluso reducciones significativas en varios casos. En la última década, una nueva ola de reformas se enfocó en ampliar la cobertura, incorporando esquemas no contributivos, modificando parámetros de los sistemas e introduciendo otros ajustes para mantener la adecuación de los beneficios y la sostenibilidad del sistema.

El diseño de políticas requiere el uso de fuentes de información que sean confiables, comparables y consistentes a lo largo del tiempo. A pesar de ello, muchos análisis se encuentran seriamente afectados por la falta de dicha información, reduciéndose la posibilidad de diseñar propuestas de reformas que permitan acercarse a los objetivos deseados. El problema es especialmente claro al considerar los impactos en la cobertura y las cuentas públicas de los sistemas de transferencias a los adultos mayores, ya que existen problemas importantes de definición, consistencia y comparabilidad entre las fuentes de información a lo largo del tiempo y entre países.

Este documento representa una nueva etapa en los esfuerzos por parte de los autores para producir estimaciones confiables de los indicadores de cobertura de los sistemas de previsión en la región. El mismo presenta una revisión y expansión de anteriores versiones. La primera de ellas preparada en 2004-05 (Rofman

2
4
6
8
10
12
14
16
18
20
22
24
26
28
30
32
34
36
38
40
42
44
46
48
50
52
54
56
58

y Carranza, 2005), luego continuado por (Rofman y Lucchetti, 2006) y actualizado en (Rofman, Lucchetti y Ourens, 2009). Las distintas versiones fueron resolviendo algunos problemas metodológicos y expandiendo las series temporales, que inicialmente presentaban datos para un solo año (alrededor de 2002) y ahora han alcanzado, en algunos casos, períodos de hasta 40 años. Esto permitió obtener algunos datos de cobertura previsional para la década de los setenta (en el caso de Argentina y Brasil) y de los ochenta (11 de los 18 países analizados cuentan con al menos un dato). Además, en la mayoría de los casos ya se encontraban disponibles al momento de la preparación del documento las encuestas de los años 2009 y 2010, que permiten caracterizar el fin de la primera década de este siglo. Por supuesto, las tablas y gráficos aún presentan algunos faltantes de información, ya sea por no haber accedido a las encuestas o por falta de disponibilidad de las variables necesarias para construir los indicadores, y también persisten problemas de comparabilidad originados en las diferentes fuentes de información utilizadas, como se explica en el anexo metodológico III.

La literatura sobre sistemas previsionales habitualmente señala como principales objetivos de estos la prevención de la pobreza entre los adultos de la tercera edad y la suavización de las posibilidades de consumo a lo largo del ciclo de vida de los individuos. Adicionalmente, algunos autores ponen el acento de sus análisis en otros objetivos o aspectos secundarios que necesitan ser atendidos cuando se diseñan los sistemas previsionales, como sus efectos en el ahorro nacional, la acumulación de capital, el mercado de trabajo y la solvencia fiscal. La importancia relativa de cada uno de estos elementos (incluyendo el rol del Estado en el diseño, implementación y administración del sistema) varía de acuerdo con la posición filosófica y política de los distintos autores. Algunos de ellos creen que el principal objetivo debería ser aliviar la pobreza en los casos extremos. En cambio, otros proponen un enfoque más amplio, dándole a los sistemas previsionales un rol central en la política de redistribución del ingreso en la sociedad. Un tercer grupo se centra en el mercado de trabajo, entendiendo que los beneficios previsionales son parte de los contratos laborales, ya que representarían el pago de salarios diferidos, por

lo que sólo en el contexto de un mercado laboral que funcione de manera eficiente sería posible encontrar un sistema previsional efectivo. La controversia sobre la mejor manera de alcanzar los principales objetivos está lejos de concluir, y parecería que más y mejor información sobre la situación actual y las tendencias recientes de la cobertura y el acceso a los programas podría contribuir el debate.

Una buena definición conceptual es una condición necesaria pero no suficiente para asegurar una adecuada medición empírica de la cobertura. Existen muchos problemas metodológicos, que surgen de las dificultades prácticas en la implementación del concepto, incluyendo la calidad de los instrumentos de recolección de la información, la disponibilidad y el acceso a bases de datos y la comparabilidad entre diferentes países y períodos temporales.

La información recolectada para este documento corresponde a 18 países de la región, en un período que se inicia a principios de la década de 1970 en algunos casos y alcanza hasta el año 2010. Reconociendo las dificultades encontradas en la comparabilidad de la información, el documento presenta un grupo de indicadores que permiten medir la cobertura en distintos países, tanto entre los trabajadores activos como entre la población de adultos mayores. Adicionalmente, se presenta información sobre cobertura considerando distintas dimensiones socio-demográficas. En este estudio se mantienen las mismas variables de corte utilizadas en su versión previa, estas son: rango etario, área geográfica, sector de la ocupación (público/privado), nivel educativo alcanzado, género, rama de ocupación (sector primario/secundario/terciario), tamaño de firma y quintiles de ingreso per cápita familiar.

El documento contiene cinco secciones, incluyendo esta introducción y las conclusiones finales, además de cuatro anexos. La segunda sección trata los aspectos conceptuales de los programas de protección económica de los ancianos. La tercera sección se centra en el enfoque metodológico y analiza los problemas enfrentados en la construcción de indicadores, mientras que la cuarta presenta los resultados comparativos para los 18 países considerados. Entre los anexos se

incluyen dos con información detallada de las series de tiempo para cada país considerando a los sistemas como un todo (Anexo I) y los indicadores aplicables a los países para los cuales existe información disponible y desagregada en las encuestas respectivas sobre los esquemas no contributivos (Anexo II). El Anexo III

presenta información detallada a nivel de cada país de algunos aspectos metodológicos y finalmente el Anexo IV presenta tablas que sintetizan el periodo cubierto en cada país tanto de la cobertura del sector activo como del sector pasivo.

1

3

5

7

9

11

13

15

17

19

21

23

25

27

29

31

33

35

37

39

41

43

45

47

49

51

53

55

57

2

SISTEMAS PREVISIONALES, OBJETIVOS Y HERRAMIENTAS

Los sistemas previsionales son programas de transferencias instituidos por el Estado, con el objetivo de proporcionar ingresos a los ancianos en un contexto donde los arreglos informales son considerados insuficientes. El fundamento que da soporte a la creación de los sistemas previsionales es claro. En las sociedades tradicionales, las personas de la tercera edad eran apoyadas por sus familias o por redes sociales informales que compartían alimentos y bienes producidos por sus miembros, o bien no recibían ningún apoyo en absoluto, viviendo en la pobreza y expuestas a altas tasas de morbi-mortalidad. A medida que las economías se desarrollaron, se extendieron los mercados de trabajo y el trabajo asalariado se convirtió en la principal fuente de ingreso de la mayoría de los hogares, por lo que el esquema tradicional de financiamiento informal del consumo entre los adultos mayores perdió relevancia. Esta dinámica se reforzó por los procesos de transición demográfica, que llevó a un progresivo envejecimiento de la población en general y a un aumento del ratio entre ancianos y adultos jóvenes en las familias.

Si bien el objetivo general de proveer ingresos para sostener el consumo después del retiro del mercado de trabajo es generalmente aceptado, existen divergencias sobre cómo lograrlo. Los debates se centran en tres dimensiones principales, donde analistas y políticos tienen puntos de vista muchas veces opuestos. En primer lugar, existen divergencias en cuanto a los vínculos entre los sistemas previsionales y el mercado de trabajo, una relación que ha sido utilizada para identificar a los potenciales beneficiarios de los sistemas previsionales. La segunda área de debate es sobre el origen de los recursos para financiar el sistema, donde algunos apoyan la idea

de obtener contribuciones de los futuros beneficiarios (por lo que el sistema se considera como contributivo) y otros proponen desvincular total o parcialmente el acceso a beneficios de la historia laboral de los individuos, generando así lo que se conoce como esquemas “no contributivos”. La tercera dimensión de la discusión se refiere al rol que debe tener el Estado, ya sea como facilitador, supervisor o gestor del sistema. Si bien existen otros debates (uno de los más destacados se refiere a si los sistemas previsionales contributivos deben ser pre-financiados por cada generación o debe existir un esquema de transferencias inter-generacionales), estos parecieran referirse a problemas de segundo nivel, dado que no afectan a los principios más importantes de los sistemas, pero sí a cómo se implementan. Entonces, una discusión más detallada de los principales tres puntos mencionados es presentada a continuación.

Acceso a los beneficios: ¿Salario diferido o derecho ciudadano?

Un debate central en relación con los sistemas previsionales es si éstos deben considerarse como una continuación del flujo financiero para trabajadores asalariados luego del retiro o como un beneficio provisto para todos los ciudadanos. El primer enfoque se encuentra basado en la idea que la necesidad de un sistema previsional se origina en la incapacidad de las personas de seguir trabajando y ganando un salario luego de cierta edad. Ello hace necesario encontrar un esquema para reemplazar esos ingresos perdidos. En esta lógica, no habría ninguna razón para proporcionar prestaciones previsionales a quienes no tenían salarios antes de su retiro, dado que no se encuentra ante ninguna pérdida que necesite ser

compensada. Por ello, los beneficios previsionales representarían una continuidad en el pago de salarios, e incluso se puede considerar que estos beneficios son parte de los salarios, pero que se pagan en forma diferida. Alternativamente, un segundo enfoque postula que la preocupación de la sociedad no debiera estar orientada sobre la sustitución de fuentes de ingreso, sino que debe garantizar condiciones de vida adecuada para un grupo (los ancianos) que no pueden generar ingresos laborales. Según este punto de vista, todos los individuos deberían tener el derecho de recibir beneficios, sin importar su historia pasada, y el único criterio de discriminación que sería admisible sería la existencia de fuentes alternativas de ingresos, como los ahorros, las ganancias de capital, etcétera.

Financiamiento: ¿contributivo o no-contributivo?

Una segunda área de debate se centra sobre los principios de financiación de los sistemas previsionales. Esta discusión se vincula a la anterior, ya que aquella busca definir quiénes deben recibir beneficios, mientras que esta es acerca de quién debe financiarlos. Las visiones opuestas en este caso se refieren a si los sistemas deben ser financiados por aquellos que se benefician de los mismos o por la población en general, a través de rentas generales. El primer enfoque se define como “contributivo”, dado que aquellos que contribuyen adquieren el derecho a recibir los beneficios, en el segundo caso, por el contrario, se define como “no contributivo”.

Generalmente se encuentra una asociación entre la idea que los beneficios previsionales son salarios diferidos y el financiamiento contributivo. En esta línea, los trabajadores ven reducido su salario disponible durante su vida activa, pero son compensados una vez retirados del mercado de trabajo, en un esquema que suaviza los flujos de ingresos a lo largo del ciclo de vida. Este efecto de suavización puede alcanzarse bajo diferentes modelos, incluyendo sistemas pre-financiados (dónde los trabajadores ahorran para financiar sus futuros beneficios) o sistemas de reparto (donde los trabajadores actuales financian a los pensionistas actuales), así como esquemas individuales (donde cada trabajador provee fondos para sí mismos) o colectivos (donde un grupo de trabajadores financia sus beneficios en forma solidaria).

Los esquemas de financiación no contributivos, en cambio, generalmente se vinculan con criterios de acceso a los beneficios que no tienen base en los aportes previos, sino en las necesidades actuales de los adultos mayores. En esta línea, la fuente de financiamiento se vuelve irrelevante, mientras el mismo sea sustentable. Los beneficios pueden alcanzar a la totalidad de los ancianos (modelos universales) o a aquellos que necesitan asistencia (modelos focalizados). El primer enfoque presenta algunas ventajas en términos de economía política (ya que los programas universales tienen mayor aceptación pública debido a que todos se benefician de ellos) y en costos de gestión, pero puede convertirse en innecesariamente costoso si terminan transfiriendo generosos beneficios a personas que poseen otros medios adecuados para mantenerse.

Si bien la asociación entre selección de beneficiarios y modelos de financiamiento es habitualmente la planteada en los párrafos precedentes, esto no es necesariamente así. En muchos casos, los esquemas contributivos en cuanto a su financiamiento tienen componentes redistributivos en cuanto al acceso a beneficios e, inversamente, es común ver programas a los que sólo pueden acceder quienes contribuyeron pero que tienen financiamiento que al menos es parcialmente no contributivo.

En la mayoría de los países del mundo actual los sistemas previsionales se organizan como una combinación de esquemas contributivos y no contributivos, proporcionando alivio de la pobreza y suavización del consumo al mismo tiempo. Esta combinación de objetivos estaba tradicionalmente implícita en los esquemas de reparto con beneficios mínimos, y con las reformas estructurales de los años noventa se hicieron explícitas a través de los esquemas multi-pilar.

El rol del Estado

La discusión sobre el rol que debe tener el Estado en un sistema previsional, como facilitador, regulador o proveedor de los beneficios está abierta y ha sido controversial. Algunos analistas sugieren que el Estado debe limitar su papel a la regulación de los mercados financieros y de seguros, para que estos provean herramientas financieras adecuadas a la mayoría de los individuos que intenten suavizar su consumo a lo largo de su vida. De

esta forma, cada individuo podría ajustar su esquema de protección de acuerdo a sus preferencias en términos de consumos y aversión a riesgos.

Un segundo enfoque propone que el Estado debe tener un papel más proactivo, principalmente porque los incentivos de mercado no pueden ser completamente alineados con el interés social. Así, los gobiernos podrían promover el ahorro individual, subsidiándolo (por ejemplo, declarando a los ahorros de largo plazo como libres de impuesto), colaborando con los ahorros individuales (en esquemas conocidos como “*matching contributions*”), y otras acciones que promuevan el ahorro privado de largo plazo. Finalmente, un tercer enfoque considera que estas medidas no son suficientes para solucionar los problemas de información asimétrica, miopía e incertidumbre que se generan en el mercado, por lo que el Estado debe intervenir activamente en el proceso, estableciendo tasas de contribución obligatorias, administrando los sistemas y ofreciendo esquemas no contributivos, según sea necesario.

La cobertura previsional es uno de los principales indicadores de efectividad de la política pública en relación a la seguridad social, junto a otros aspectos como la adecuación de los beneficios y la sostenibilidad tanto financiera como política. Las definiciones y medidas de cobertura que se adopten dependen en parte del diseño de los sistemas. Por ejemplo, un sistema que busca ser puramente contributivo y tiene como objetivo mantener un flujo de ingresos luego del retiro de los trabajadores suele tener una menor cobertura que aquellos que apuntan a una cobertura universal, pero esto no implicaría un problema de diseño o implementación, dado el objetivo de política planteado. Un problema similar surge con respecto a las medidas de cobertura entre los trabajadores activos, ya que la definición sobre quienes se busca cubrir determina la forma como se mida ésta cobertura.

La definición más común de cobertura en los programas de protección social se refiere a la proporción de personas que reciben un beneficio dentro de cierto grupo de referencia, considerado la “población elegible”. Esta definición general necesita ser redefinida cuando

se considera a los sistemas previsionales, dado que es necesario indicar el tipo de beneficio involucrado y la población objetivo que será considerada a la hora de evaluar el alcance del sistema. Siguiendo a Grushka (2001) y Bertranou, Grushka y Rofman (2001a, 2001b), cuando se discute cobertura previsional, se hace referencia a aquellos individuos que están recibiendo beneficios por jubilación o pensión por fallecimiento. Sin embargo, la cobertura previsional tiene dos etapas cuando se consideran esquemas contributivos. La primera está relacionada con el período donde el trabajador contribuye al sistema y adquiere el derecho a recibir los beneficios en el futuro. Esta etapa se refiere a la cobertura de la población económicamente activa. La segunda se relaciona con el momento en que se reciben los beneficios monetarios, esto es, la cobertura entre los adultos mayores o ancianos.

Los indicadores de cobertura entre los trabajadores activos usualmente se presentan como ratios entre los cubiertos en relación a una población de referencia. Un indicador es el ratio entre el número de afiliados a los sistemas y la población económicamente activa. Una ventaja de este indicador es su relativa simplicidad de cálculo. Sin embargo, el indicador posee serios problemas cuando se analiza en detalle, dado que muchos de los trabajadores afiliados no realizan sus contribuciones regularmente, por lo que no son elegibles para recibir beneficios. Los registros administrativos de las instituciones también pueden exagerar el número de los afiliados, debido a posibles duplicaciones de registros y a falta de bajas por retiro de la fuerza de trabajo. Un problema particular que se tornó evidente luego de las reformas de los sistemas en América Latina es que los trabajadores pueden inscribirse en los sistemas pero luego no realizar aportes, ya sea a causa de la pérdida de su empleo, o porque abandonaron su actividad económica (sin solicitar beneficios porque no logran cumplir con los requerimientos legales), o simplemente porque dejan de aportar al sistema y se unen al sector informal, sin por ello desafiliarse. El fenómeno de alternar periodos de inactividad, desempleo, empleo informal y empleo formal, resulta tasas de afiliación muy altas, que crecen en el tiempo, e incluso en algunos países superan el 100%¹.

1. Analizando el caso argentino, Paz (2004) estimó que el 24% de la población económicamente activa se mueve entre empleos con contribuciones, empleos sin contribuciones y el desempleo.

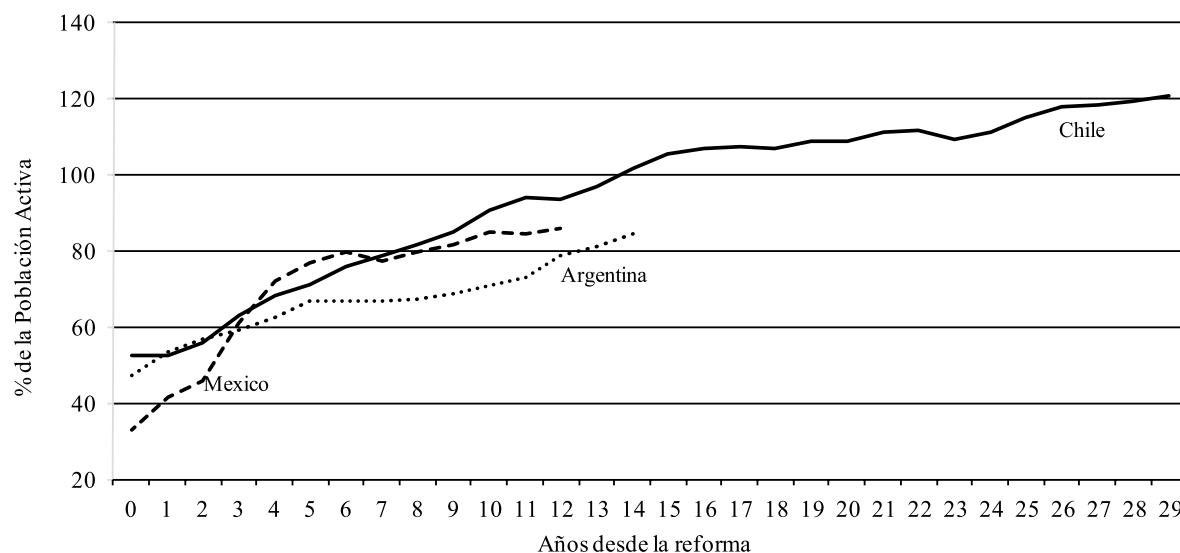
GRÁFICO 1. PORCENTAJE DE LA POBLACIÓN ECONÓMICAMENTE ACTIVA AFILIADA A LOS REGÍMENES DE CAPITALIZACIÓN, SEGÚN AÑOS DESDE SU CREACIÓN. ARGENTINA, CHILE, Y MÉXICO

Fuente: Elaboración propia, en base a datos de SAFJP, CONSAR, INDEC, INEGI e INE.

El **Gráfico 1** muestra como este indicador ha tendido a crecer continuamente con el paso de los años luego de las reformas de los sistemas de Argentina (1994), Chile (1981), y México (1998), incluso durante períodos recesivos. De hecho, en Chile se superó la marca de 100% unos 14 años después de la reforma, y Argentina y México parecían encaminados en la misma dirección. Por esto, es necesario distinguir entre aportantes (aquellos que aportan al sistema en un determinado momento) y afiliados (aquellos que en algún momento ingresaron al sistema, independientemente de que mantengan sus aportes). La utilización del ratio de aportantes en relación al número de ocupados –cobertura ocupacional– o en relación a la población económicamente activa (PEA) –cobertura de la fuerza de trabajo– provee mejores estimaciones, ya que no sufren de estos sesgos acumulativos.

Sin embargo, corresponde señalar que estos indicadores también pueden resultar poco claros. El problema es que la definición de qué significa “estar cubierto” para los trabajadores activos no es siempre clara, como se discutió anteriormente. Algunos trabajadores pueden estar cubiertos (entendiéndolo como que tienen derecho a recibir beneficios previsionales luego de su retiro) a pe-

sar de no estar realizando actualmente contribuciones, si es que ellos califican para la recepción de beneficios no contributivos o ya cumplen con las contribuciones suficientes para calificar por el beneficio contributivo. Otros pueden no estar cubiertos a pesar de estar realizando contribuciones, si su historia de aportes no es suficiente para alcanzar los requisitos mínimos del sistema de su país.

La medición de la cobertura en los adultos mayores presenta menos problemas, dado que en vez de medir derechos adquiridos de beneficiarios potenciales, el indicador tiene en cuenta el número de individuos que están actualmente recibiendo el beneficio. El indicador generalmente utilizado en esta etapa es el porcentaje de adultos mayores que recibe un beneficio por jubilación o pensión. Esta medida tiene algunas limitaciones, dado que algunos ancianos que pueden calificar para el retiro prefieren continuar trabajando, u otros pueden tener suficientes recursos alternativos para no necesitar un beneficio previsional. Bertranou, Grushka y Rofman (2001a) propusieron tres medidas alternativas para evaluar la cobertura previsional en la tercera edad que tienen en consideración estos factores mencionados. En consecuencia, es posible medir la “cobertura individual”, que

estima la proporción de población que recibe beneficios previsionales, la “cobertura conjunta”, que incluye cónyuges de los beneficiarios del sistema entre los cubiertos por el mismo, o “cobertura conjunta ocupacional”, que incluye también como cubiertos a aquellas personas que se mantienen en el mercado de trabajo y a sus cónyu-

ges². La relevancia de este último indicador es que su complemento (esto es, aquellos que no están cubiertos) son personas que no tienen ningún ingreso, ni por el mercado de trabajo ni por el sistema previsional, por tanto, su supervivencia depende de las transferencias intra-familiares u otros esquemas informales.

2
4
6
8
10
12
14
16
18
20
22
24
26
28
30
32
34
36
38
40
42
44
46
48
50
52
54
56
58

2. Esta última medida puede tener algunos problemas ya que está suponiendo que las personas se mantienen en el mercado de trabajo porque lo desean, cuando en algunos casos esto puede deberse a la falta de cobertura previsional y a la necesidad de continuar generando ingresos en el hogar.

3

ALGUNAS CUESTIONES METODOLÓGICAS: FUENTE DE DATOS, COMPARABILIDAD Y RIESGOS

Tradicionalmente, la cobertura ha sido medida utilizando información administrativa o datos de registro, una opción sencilla dada la disponibilidad de fuentes de información. Esto proporciona un método simple para monitorear y evaluar las tendencias de cobertura a lo largo del tiempo. Los datos son generalmente provistos por los Institutos de Seguridad Social, que publican periódicamente esta información de acuerdo a la evolución de sus afiliados y beneficiarios. El método también hace posible, en el caso de que los registros sean de alta calidad, analizar las historias laborales de los trabajadores y observar la “densidad” de sus contribuciones, lo cual es difícil de medir por otros medios. Sin embargo, la utilización de datos de registro plantea ciertos problemas. Por ejemplo, en países donde coexisten una multiplicidad de sistemas independientes, la disponibilidad de los datos puede ser sólo en algunos de ellos, lo cual dificulta tener una visión agregada de lo que está pasando en el sistema previsional en su conjunto. La calidad de los registros también puede variar según el desarrollo institucional de cada organismo. En particular, muchos sistemas previsionales son afectados por la existencia de registros incorrectos e incluso duplicaciones, porque los institutos trabajan con unidades de análisis que se no siempre corresponden a las necesarias para utilizar con fines estadísticos. Por ejemplo, los registros habitualmente muestran información sobre puestos de trabajo y beneficios pagados y no sobre individuos, con lo cual puede sobreestimarse las mediciones sobre personas u hogares. Además, los registros rara vez cuentan con buena información sobre las características socioeconómicas de las personas, por lo que no es posible hacer análisis más detallados sobre estas dimensiones.

En países con sistemas previsionales fragmentados, es común que los registros estén disponibles para los sistemas más grandes (generalmente aquellos a nivel nacional), pero son menos accesibles en el caso de los esquemas más pequeños. El problema más serio es generalmente observado a nivel de sistemas sub-nacionales (como los sistemas de empleados públicos en Argentina en las provincias que no fueron transferidas al sistema nacional o los sistemas estatales en Brasil y México) o sistemas que cubren a ciertas ramas de la ocupación (como las cajas de profesionales en Uruguay, Paraguay o Argentina, los sistemas que cubren a funcionarios del sector público en Perú y México, o los esquemas de retiro para los militares o la policía que se dan en casi todos los países de la región), ya que tales programas rara vez ofrecen información actualizada y confiable, aunque en los últimos años se han observado grandes esfuerzos en los distintos países por compilar y publicar la información de los distintos sistemas/subsistemas coexistentes. Dada esta situación, una alternativa consiste en utilizar datos de encuestas de hogares, que permiten en general un análisis más detallado de la información y reduce la influencia de los errores administrativos.

Las encuestas de hogares recolectan información detallada de una variedad de características socio-demográficas y económicas, permitiendo la comparación y el cruce de variables y reúnen información que no está disponible en los registros oficiales. Desde principios de la última década, varios estudios han sido publicados en la región utilizando esta metodología, pero raramente se incluyen comparaciones internacionales. Entre estos trabajos se encuentran estudios sobre Argentina (Ber-

tranou, Grushka y Rofman, 2003), Brasil (MPS, 2004), Ecuador (The World Bank, 2006), Paraguay (Arza y Cruces, 2003), Perú (The World Bank, 2003), y Uruguay (Bucheli, 2004). También se avanzó en la difusión de datos a nivel regional, aunque más lentamente. Entre los documentos más importantes en esta área se encuentran el informe publicado por la OIT (ILO, 2000), una recopilación de datos procedentes de encuestas publicadas por Packard (2002), un estudio centrado en las historias laborales elaborado por Gasparini (2004) y las versiones previas del presente documento (Rofman y Carranza (2005), Rofman y Luchetti (2006) y Rofman, Luchetti y Ourens (2009).

Si bien son más confiables que los datos de registro para algunos análisis, la información proveniente de encuestas de hogares no está libre de problemas, ya que son afectadas por fallas de consistencia temporal entre las encuestas y entre los países, lo que afecta la comparabilidad de los indicadores. Los principales problemas surgen por diferencias de cobertura de las encuestas (algunas de ellas tienen cobertura nacional, pero otras todavía cubren sólo zonas urbanas), las preguntas que hacen referencia a la cobertura de la población tanto activa como pasiva (algunas encuestas preguntan sobre la afiliación de los individuos a los esquemas de jubilaciones o pensiones, otras sobre las contribuciones en el caso de los activos y en el caso de la población pasiva en algunos casos los individuos son consultados sobre si son pensionistas o jubilados y en otros se les pregunta sobre las fuentes de ingreso, incluidas las pensiones), el individuo que es interrogado (en algunos casos, sólo los trabajadores asalariados son indagados acerca de su status en la seguridad social y en otros casos a todos los trabajadores se les realiza la pregunta) y por supuesto, existen diferencias en el diseño de los sistemas implementados en cada país.

En este documento, medimos la cobertura consideran-

do el porcentaje de la población económicamente activa de 20 años de edad o más que realizan contribuciones al sistema de pensiones como indicador de cobertura en la etapa económicamente activa del individuo y el porcentaje de población de 65 años y más que recibe beneficios previsionales como indicador de cobertura entre los adultos mayores.

Para los trabajadores activos, se seleccionaron y procesaron tres indicadores: i) el porcentaje de la población económicamente activa que aporta al sistema; (ii) el porcentaje de los trabajadores ocupados que aportan al sistema; y (iii) el porcentaje de los trabajadores asalariados que aportan al sistema. Para los adultos mayores, se consideró el porcentaje de la población de 65 años y más que es beneficiaria del sistema.

En la siguiente sección se presentan algunos de los principales resultados, mostrando los valores de los distintos indicadores en tres momentos (a principios de los años noventa, a principios de este siglo y alrededor de 2010). Adicionalmente, se calcularon los indicadores de cobertura para diferentes sub grupos, donde las principales variables de corte consideradas fueron la edad, sexo, área geográfica de residencia, sector de ocupación (público/privado), nivel educativo alcanzado, rama de actividad de la ocupación, tamaño de la firma y quintiles de ingreso per cápita familiar³.

Los resultados presentados en este documento son consistentes con los datos publicados por los Institutos de Seguridad Social en la región. Si bien los valores observados no son idénticos a los publicados por estos institutos en base a sus registros (y tampoco deberían serlo, considerando las diferencias en las fuentes de información), consultas informales con colegas de toda la región indicaron que la información presentada en el resto del documento es razonable y, con algún inevitable margen de error, representa la situación real de cada país.

3. Para una completa descripción de los indicadores, de la cobertura de las encuestas en cada país, la descripción de las variables y las preguntas utilizadas en cada encuesta, véase el anexo metodológico (Anexo III) y las tablas resumen del Anexo IV.

4

MIDIENDO EL NIVEL Y LA EVOLUCIÓN DE LA COBERTURA EN PENSIONES EN AMÉRICA LATINA

COBERTURA DE LOS TRABAJADORES ACTIVOS

El **Gráfico 2** presenta las tasas de cobertura para los trabajadores activos a principios de los años 1990, una década más tarde, a principios de los años 2000 y en la actuali-

dad (fin de la primera década del siglo XXI⁴), utilizando los tres indicadores descritos en secciones previas. Específicamente se presenta: (i) la cobertura de la población económicamente activa, (ii) cobertura de la población ocupada y (iii) cobertura de la población asalariada.

GRÁFICO 2. COBERTURA DE LA POBLACIÓN ECONÓMICAMENTE ACTIVA

(a) Población Económicamente Activa

(PORCENTAJE DE LA POBLACIÓN ECONÓMICAMENTE ACTIVA QUE APORTA A LOS SISTEMAS PREVISIONALES)

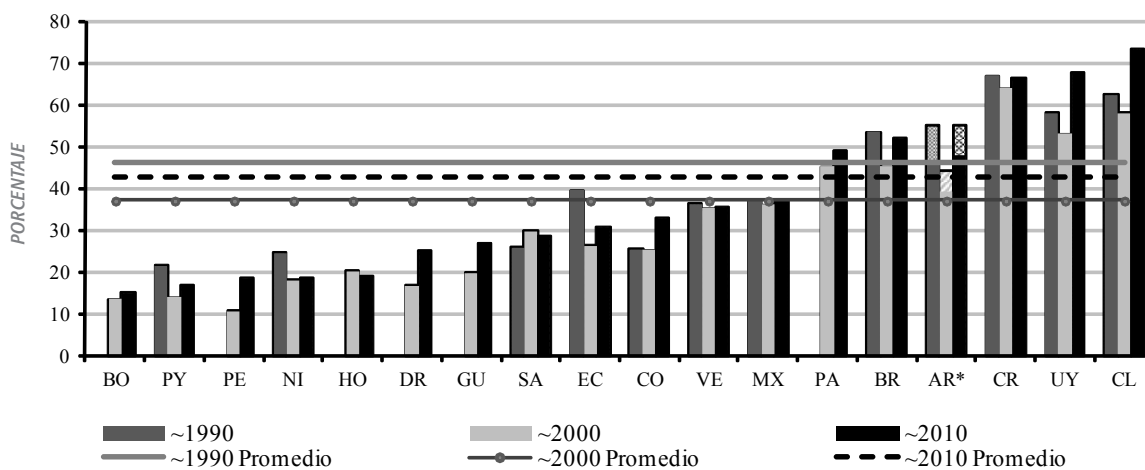

Continúa en la página siguiente...

4 Dado que la información disponible no es idéntica entre países, los datos presentados en los gráficos de ésta sección representan los más cercanos al 1990, 2000 y 2010 según la disponibilidad de los mismos en cada país. Los años utilizados son: Argentina 1992 - 2000 - 2010; Bolivia 2000 - 2007; Brasil 1990 - 2000 - 2009; Chile 1990 - 2000 - 2009; Colombia 1996 - 2001 - 2009; Costa Rica 1990 - 2000 - 2009; Ecuador 1990 - 2000 - 2009; El Salvador 1995 - 2000 - 2009; Guatemala 2000 - 2006; Honduras 2006 - 2009; México 1992 - 2000 - 2010; Nicaragua 1993 - 1998 - 2005; Panamá 2004 - 2009; Paraguay 1995 - 2000 - 2009; Perú 2001 - 2010; República Dominicana 2005 - 2009; Uruguay 1991 - 2000 - 2010 y Venezuela 1995 - 2000 - 2006.

1
3
5
7
9
11
13
15
17
19
21
23
25
27
29
31
33
35
37
39
41
43
45
47
49
51
53
55
57

Viene de página anterior

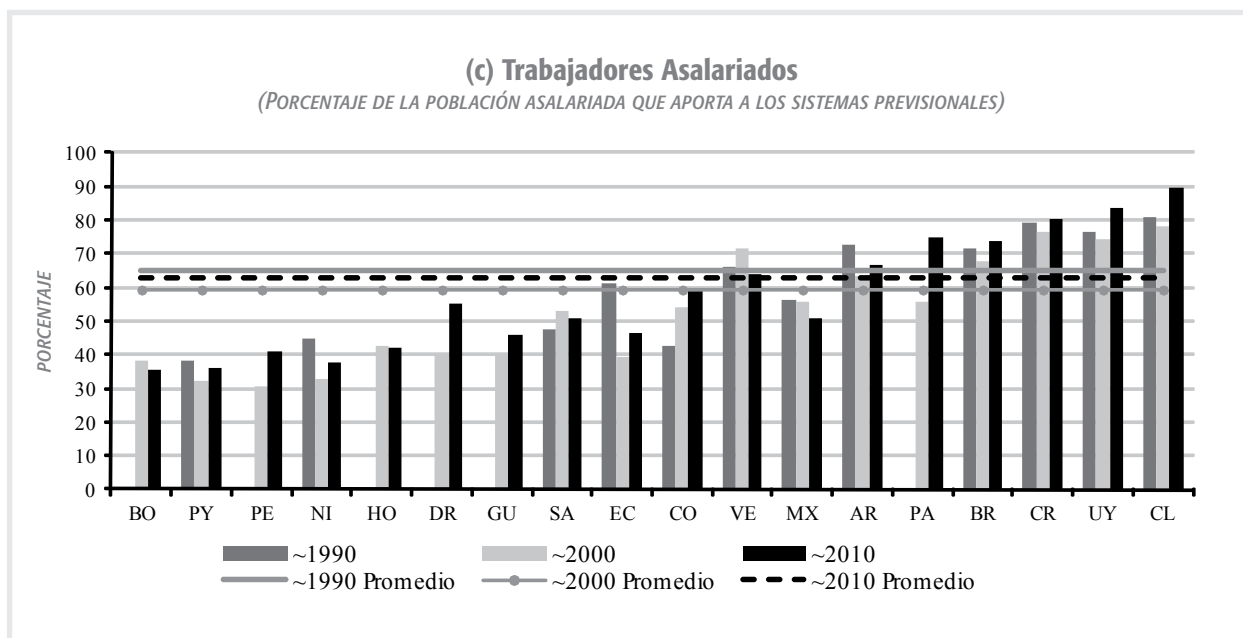
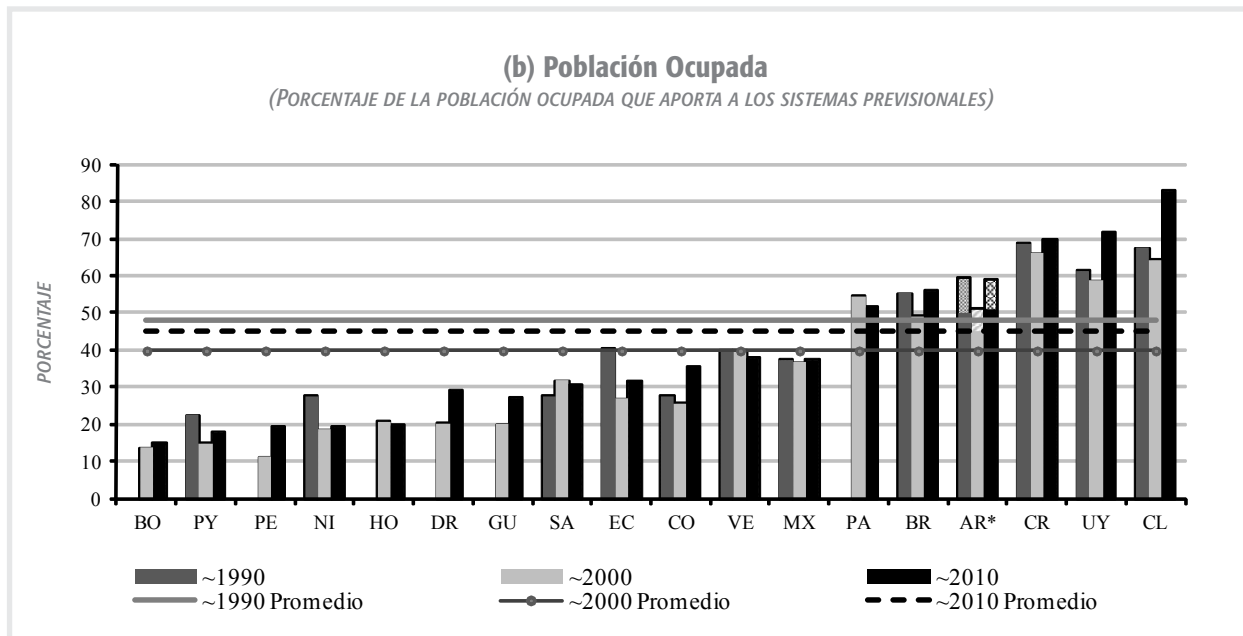

Nota: (i) Para ver los años exactos mostrados para cada país, ver la nota al pie # 4. (ii) No hay posibilidad de obtener estimaciones para principios de la década del noventa en Bolivia, Honduras, Panamá, Perú y República Dominicana.

(*) La zona grisada en los datos de Argentina indica la cobertura del sector independiente estimada en base a datos administrativos.

Fuente: Elaboración propia, basada en Encuestas de Hogares, ANSES y proyecciones de Población de INDEC, MECON.

La tasa de cobertura de la población económicamente activa es inferior al 30% en 8 de los 18 países con que se cuenta información a fines de la primera década del 2000. La posición relativa de estos países respecto al resto de la región no es muy distinta a la observada a principios de la década. Algunos países, como Perú y República Dominicana han mostrado mejoras importantes, pero aún mantienen niveles de cobertura muy bajos. En el otro extremo, sólo Chile, Uruguay, Costa Rica, Argentina y Brasil presentan niveles de cobertura de la población activa que supera el 50 por ciento.

Entre principios de los noventa y principios de los 2000 la cobertura cayó en casi todos los países de la región. Entre las posibles causas se encuentra las dificultades macroeconómicas y del mercado de trabajo originadas en las sucesivas crisis financieras que ocurrieron en esa década, la privatización de empresas públicas que ocupaban a un importante número de trabajadores, los cambios tecnológicos ocurridos, la apertura comercial, y una tendencia hacia la flexibilización de las normativas laborales. A principios de los años 2000, la mayoría de los países de la región se encontraban en una situación de recesión o muy bajo crecimiento de la economía, situación que se revirtió en los años siguientes, permitiendo una recuperación en la cobertura previsional. Este patrón se observa principalmente en los países de mayor cobertura en la etapa activa. Como resultado de estas tendencias, la cobertura de la PEA, medida a nivel regional, cayó desde alrededor de 46% a principios de los años noventa a cerca del 37% diez años después, para luego recuperarse hasta el 42% a fines de la última década. Los indicadores para los trabajadores ocupados y asalariados siguieron tendencias muy similares.

El **Gráfico 3** presenta la tasa de cobertura de la población ocupada por rama de actividad económica para los tres períodos bajo análisis. La población ocupada fue dividida en tres grupos de actividad. El sector primario presenta menores tasas de cobertura en relación a los otros dos sectores de actividad, encontrándose diferencias considerables especialmente para aquellos países con menores tasas de cobertura agregada. Esta diferencia es esperable, dada las dificultades experimentadas tradicionalmente por los siste-

mas previsionales menos desarrollados para cubrir las áreas rurales, donde los niveles de informalidad laboral suelen ser mayores. Las diferencias entre el sector industrial y el de servicios son relativamente menores. El gráfico también indica que, en varios países, la pobre evolución de la cobertura en la década de los noventa se explica por la continua caída de la cobertura en el sector manufacturero. A fines de los años 2000 se observa, especialmente en aquellos países de mayor cobertura global, un gran avance de la cobertura en el sector servicios, acompañando las dinámicas estructurales ocurridas en estos países.

Resulta también importante considerar la cobertura entre los ocupados, dependiendo de si trabajan en el sector público o en el privado. Se esperaría una cobertura total en el sector público, sin embargo, de acuerdo al **Gráfico 4** este está lejos de ser el escenario efectivo en la mayoría de los países de la región. En algunos casos, la cobertura del sector público es menor al 80%, como en Bolivia, Honduras, Nicaragua, Perú y Venezuela a fines de los años 2000. Aunque parte de la brecha podría estar relacionada a problemas en las encuestas, la baja tasa de cobertura en el sector público también podría estar relacionada en algunos países al uso de modalidades de contratación precarias por parte de la administración estatal.

Es sabido que existe una alta correlación entre la cobertura de los asalariados y el tamaño del lugar donde desempeñan sus actividades laborales. A mayor tamaño de firma, es mayor el porcentaje de trabajadores cubiertos, incluso en aquellos países de mayor cobertura global de la región. Esta relación se observa con claridad en el **Gráfico 5**, que muestra las tasas de cobertura de los asalariados por tamaño de firma. Considerando tres grupos por tamaño de empresa – pequeñas (aquellas con cinco o menos trabajadores), medianas (entre 6 y 50 trabajadores), y grandes firmas (con más de 50 trabajadores)⁵, es claro que la cobertura es generalmente muy baja entre los asalariados de establecimientos pequeños donde suele concentrarse el empleo no registrado (en once de los dieciocho países está por debajo del 10 por ciento), mientras que tiende a mejorar significativamente en los establecimientos más grandes (en los dieciocho países observados supera el 50 por ciento).

5. No hemos podido realizar la misma división para todos los países involucrados en el estudio ya que las encuestas no presentan la misma categorización por tamaño. A pesar de ello, se ha tratado de mantener una definición similar de tamaño entre los países. Ver el anexo metodológico III para una descripción completa en relación a la clasificación de tamaño de firma utilizada para cada país.

GRÁFICO 3. TASA DE COBERTURA DE LA POBLACIÓN OCUPADA, POR RAMA DE ACTIVIDAD ECONÓMICA

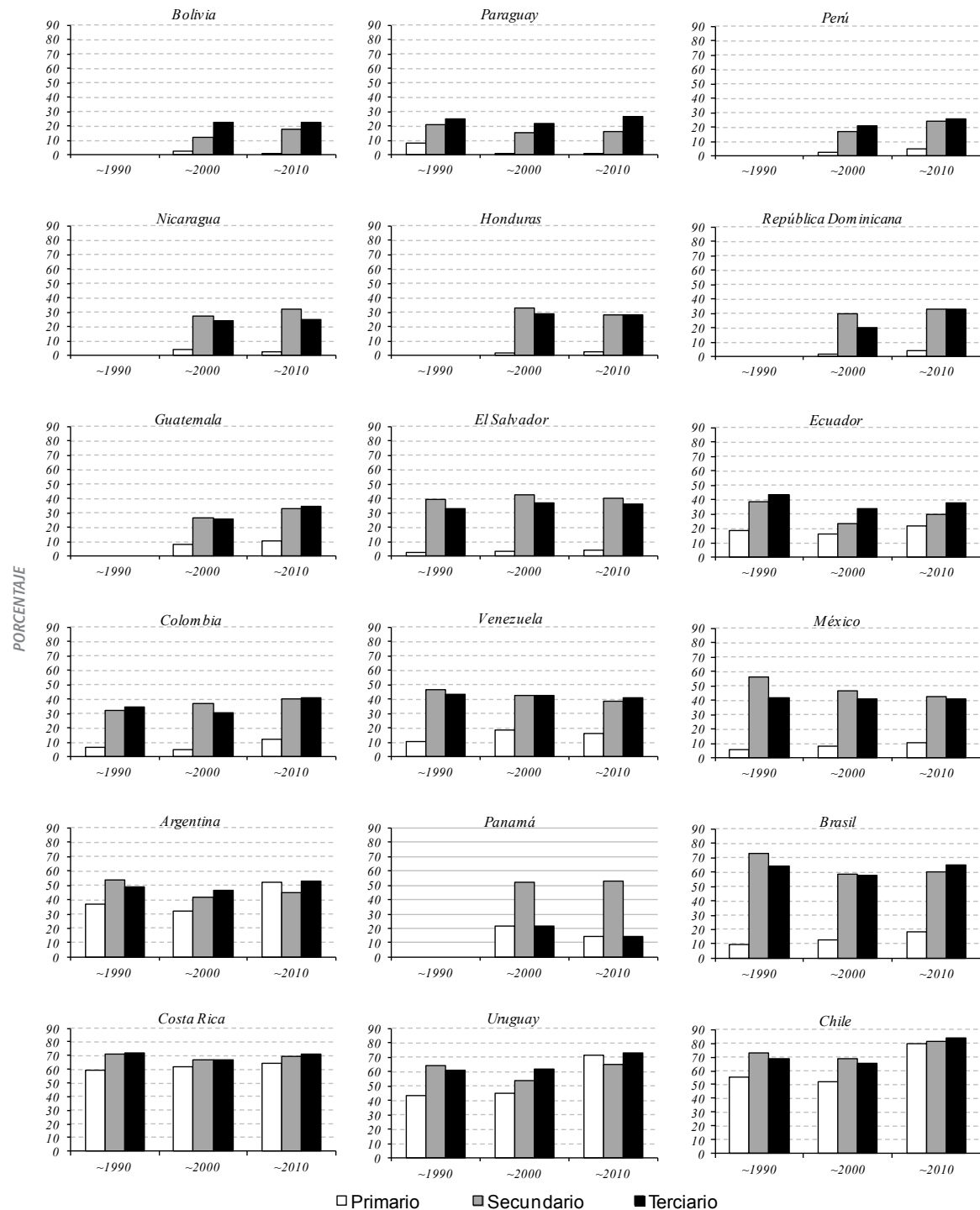

Nota: (i) Para ver los años exactos mostrados para cada país, ver la nota al pie # 4. (ii) Una particularidad de Argentina, es que al ser la encuesta sólo urbana, los trabajadores del sector primario se refieren a trabajadores del sector privado que trabajan en alguna firma clasificada que se encuentra clasificada dentro del sector primario. (iii) No está disponible esta clasificación a principios de los noventa en el caso de Bolivia, Guatemala, Honduras, Nicaragua, Panamá, Perú y República Dominicana.
Fuente: Elaboración propia, basada en Encuestas de Hogares.

GRÁFICO 4. TASA DE COBERTURA DE LA POBLACIÓN OCUPADA, POR TIPO DE EMPLEADOR

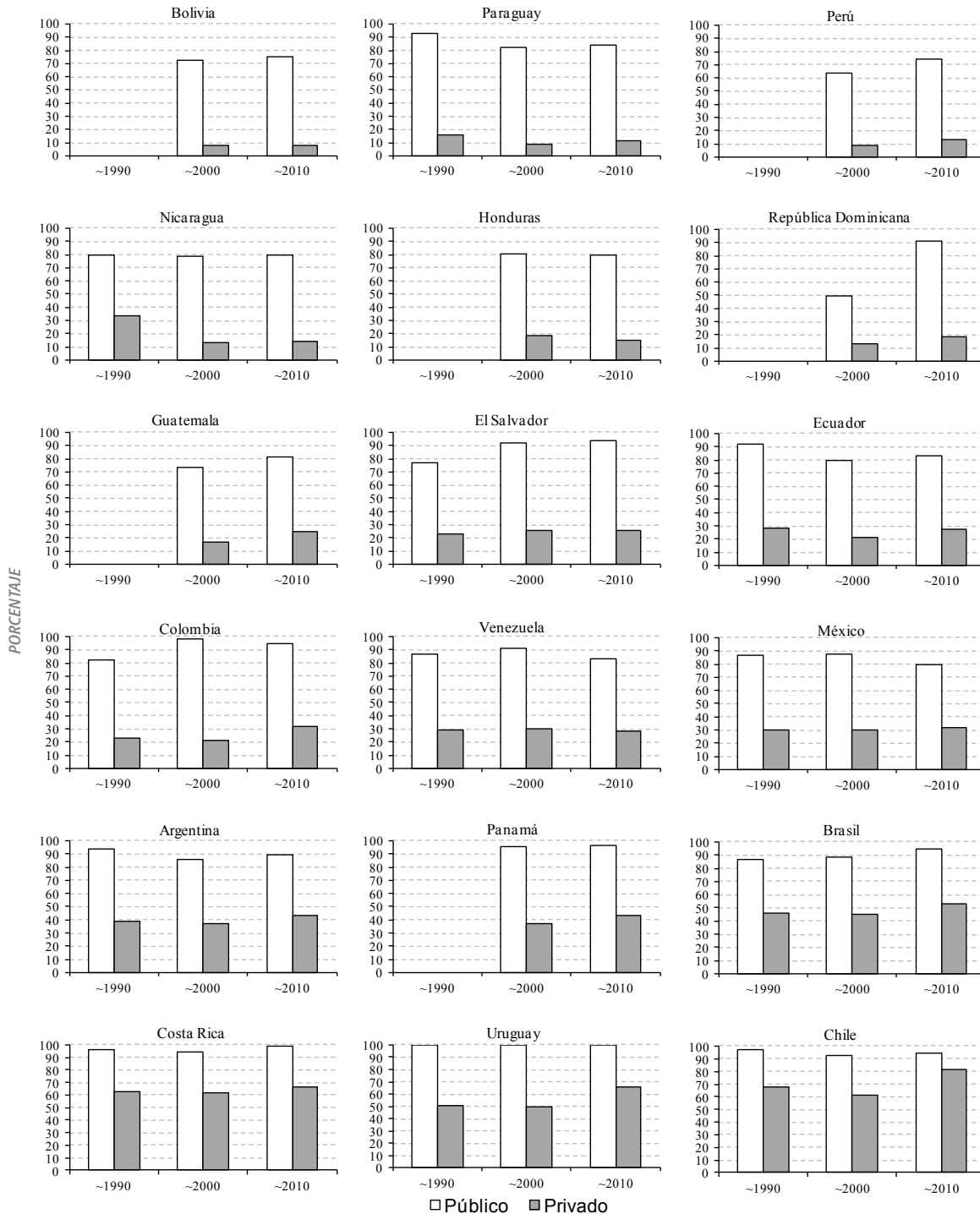

Nota: Para ver los años exactos mostrados para cada país, ver la nota al pie # 4, salvo el caso de Brasil que corresponde a 1992 en el dato de principios de los noventa. No se cuenta con información sobre esta desagregación a principios de los noventa en el caso de Honduras, República Dominicana, Guatemala y Panamá.
 Fuente: Elaboración propia, basada en Encuestas de Hogares.

1
3
5
7
9
11
13
15
17
19
21
23
25
27
29
31
33
35
37
39
41
43
45
47
49
51
53
55
57

GRÁFICO 5. TASA DE COBERTURA DE LA POBLACIÓN OCUPADA, POR TAMAÑO DE ESTABLECIMIENTO

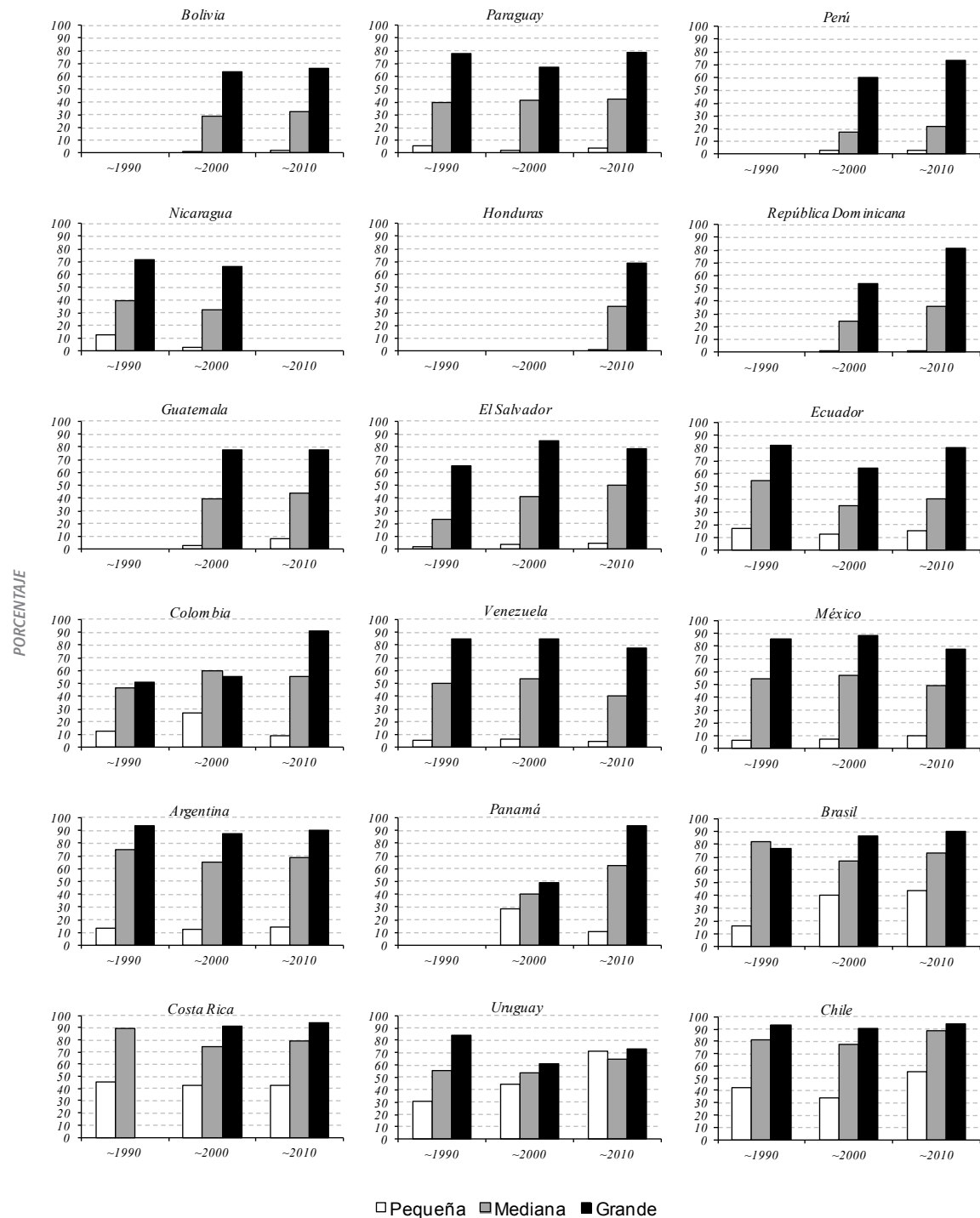

Nota: Para ver los años exactos mostrados para cada país, ver la nota al pie # 4. Salvo en el caso Colombia que se utilizaron los años 1996 y 2001, el dato de 1990 corresponde en Ecuador a 1992 y en México a 1996. No se dispone información desagregada por tamaño de firma para algunos países en la década del noventa. Tampoco hay disponible información en el caso de Honduras para principios de la década del 2000.

Fuente: Elaboración propia, basada en Encuestas de Hogares.

2
4
6
8
10
12
14
16
18
20
22
24
26
28
30
32
34
36
38
40
42
44
46
48
50
52
54
56
58

Otra dimensión considerada en el análisis es la de género. Los datos muestran que no existen diferencias sistemáticas e importantes de cobertura para la población activa por género a lo largo del período observado (**Gráfico 6**).

La cobertura tiende a ser algo más alta para los hombres que para las mujeres en los países de mayor cobertura como Costa Rica, Chile, Brasil y Uruguay, pero las diferencias que surgen de las comparaciones no son muy importantes.

GRÁFICO 6. TASA DE COBERTURA DE LA POBLACIÓN OCUPADA, POR GÉNERO

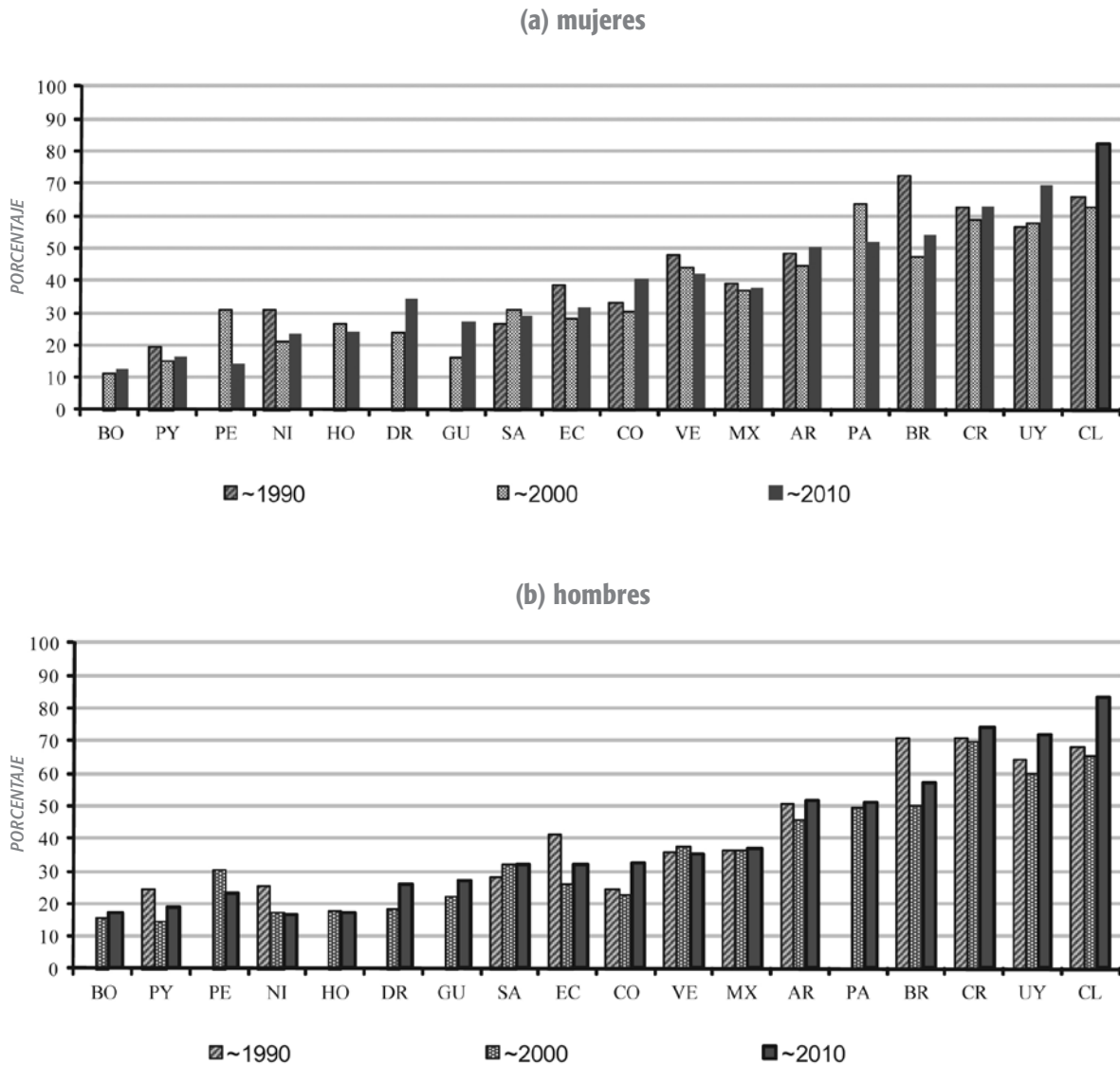

Nota: Para ver los años exactos mostrados para cada país, ver la nota al pie # 4. No hay información disponible para esta variable de corte en algunos países a principios de la década del noventa.

Fuente: Elaboración propia, basada en Encuestas de Hogares.

1
3
5
7
9
11
13
15
17
19
21
23
25
27
29
31
33
35
37
39
41
43
45
47
49
51
53
55
57

En cuanto al rango etario de la población ocupada se observa en general una mayor cobertura en las edades más jóvenes, con una baja abrupta en el grupo de edad de 60-69 años, donde coexisten adultos ya con derecho a beneficios previsionales y aún no se han retirado del mercado de trabajo y otros activos a los que aún le faltan acumular años para jubilarse o alcanzar una pensión por edad avanzada (ver **Gráfico 7**).

El efecto de las diferencias de ingreso entre los hogares es muy importante. El **Gráfico 8** presenta las tasas de cobertura para la población ocupada. La brecha entre los más ricos y los más pobres pareciera haber aumentado a lo largo del tiempo. Esto se debe en algunos países a la expansión de la cobertura en la parte más alta de la distribución del ingreso mientras que los tra-

bajadores más pobres no modificaban su participación, mientras que en otros el cambio obedeció a una caída en la cobertura de los más pobres. En estos países hacia fines del 2000 si bien se mantiene la misma estructura, la cobertura tiende a crecer a lo largo de toda la distribución del ingreso.

La cobertura también cambia dependiendo del nivel educativo del individuo, un indicador más estable que el nivel de ingresos a lo largo de la vida activa de los trabajadores (**Gráfico 9**). En todos los países de la región se observa que, cuanto mayor es el nivel educativo alcanzado, mayor es la tasa de cobertura en relación a los individuos menos educados. En algunos países, la brecha pareciera estar creciendo en el tiempo (ver por ejemplo, el caso de Colombia, Venezuela y Perú).

GRÁFICO 7. TASA DE COBERTURA DE LA POBLACIÓN OCUPADA, POR GRUPO DE EDAD

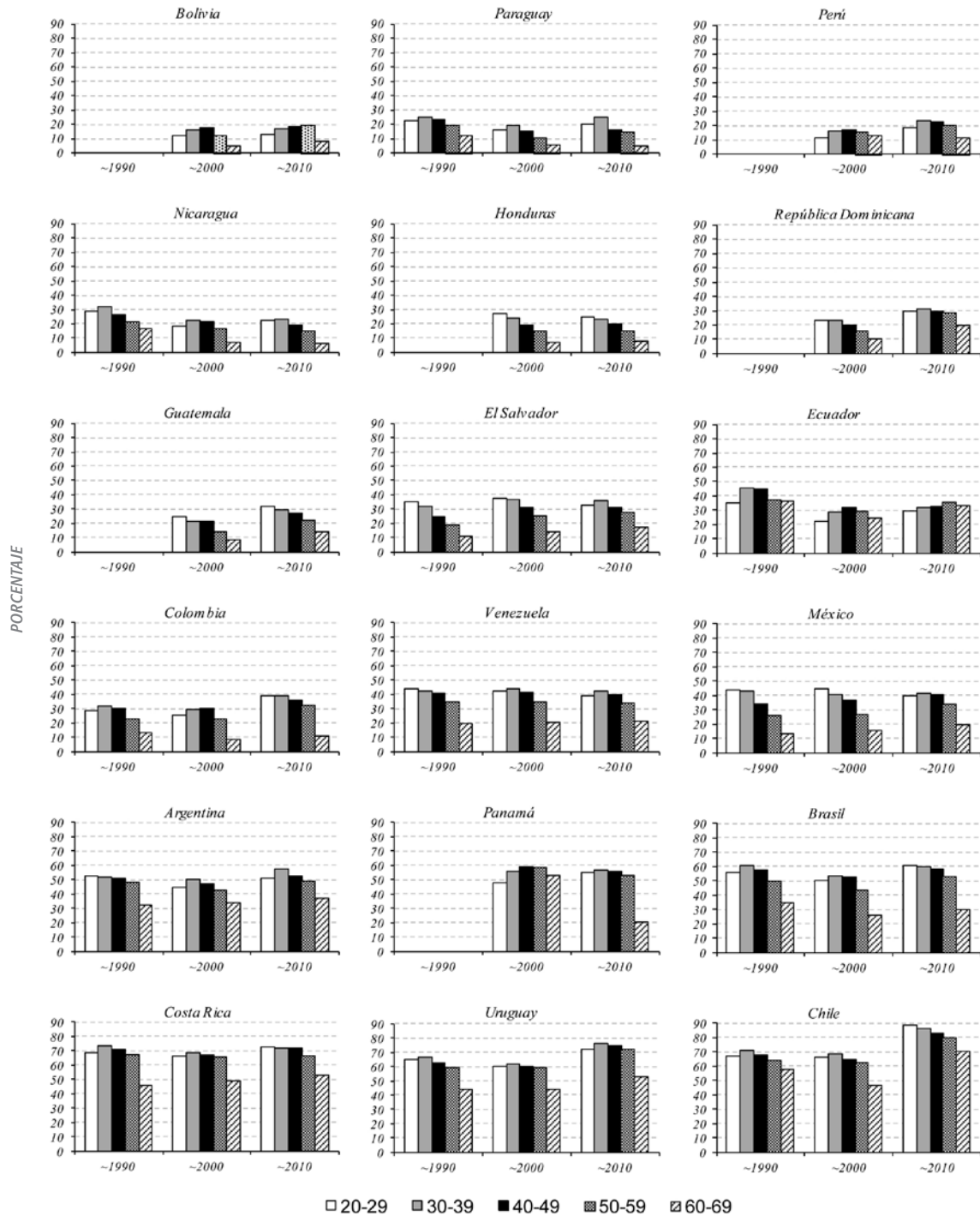

Nota: Para ver los años exactos mostrados para cada país, ver la nota al pie # 4. No fue posible desagregar la cobertura por rango etario a principios de los noventa en Honduras, República Dominicana, Guatemala y Panamá.
 Fuente: Elaboración propia, basada en Encuestas de Hogares.

1
3
5
7
9
11
13
15
17
19
21
23
25
27
29
31
33
35
37
39
41
43
45
47
49
51
53
55
57

GRÁFICO 8. TASA DE COBERTURA DE LA POBLACIÓN OCUPADA, POR QUINTIL DE INGRESO PER CÁPITA FAMILIAR

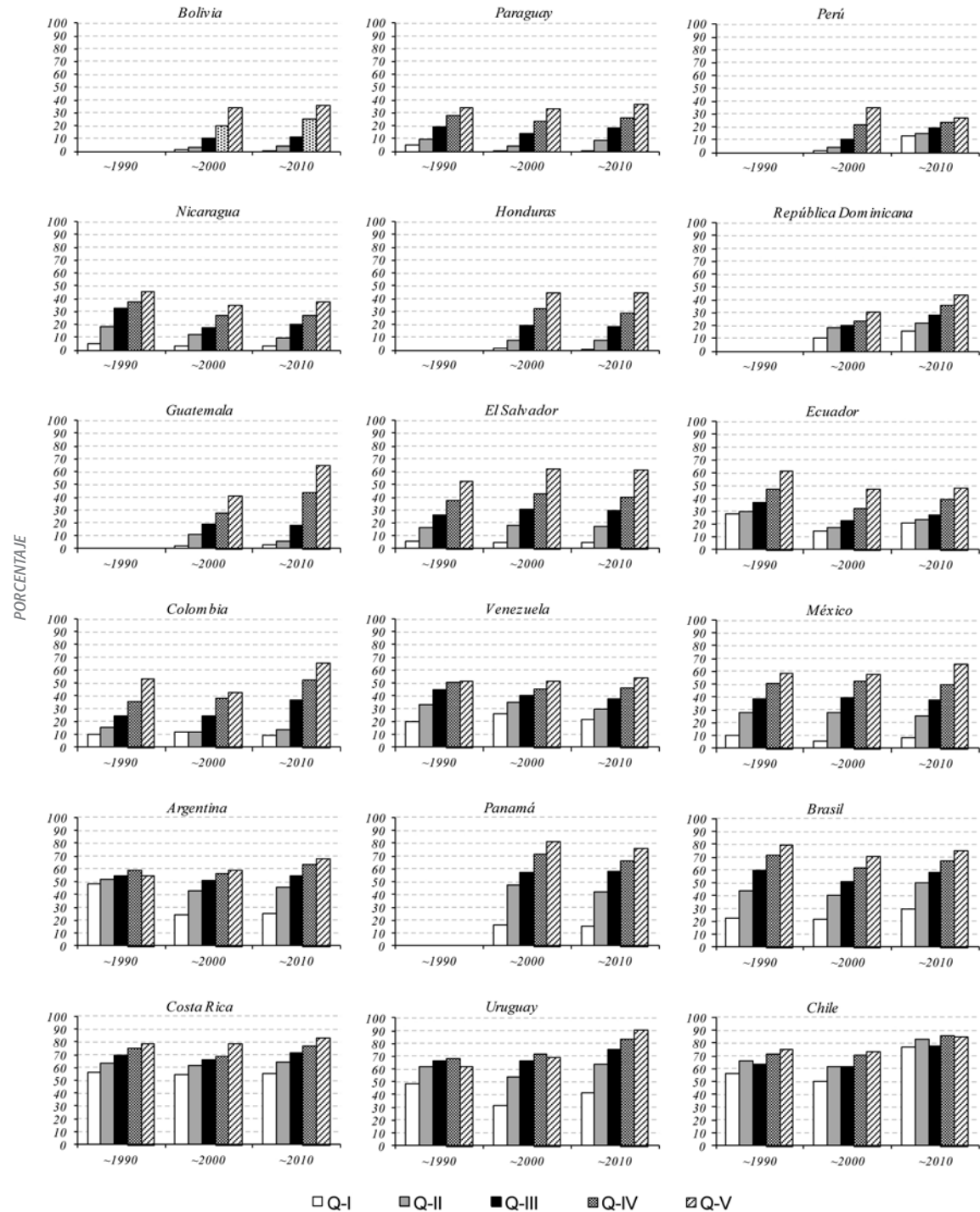

Nota: Para ver los años exactos mostrados para cada país, ver la nota al pie # 4. No se cuenta con la desagregación por quintil de ingresos a principios de los años noventa para algunos países.
Fuente: Elaboración propia, basada en Encuestas de Hogares.

GRÁFICO 9. TASA DE COBERTURA DE LA POBLACIÓN ECONÓMICAMENTE ACTIVA, POR NIVEL EDUCATIVO

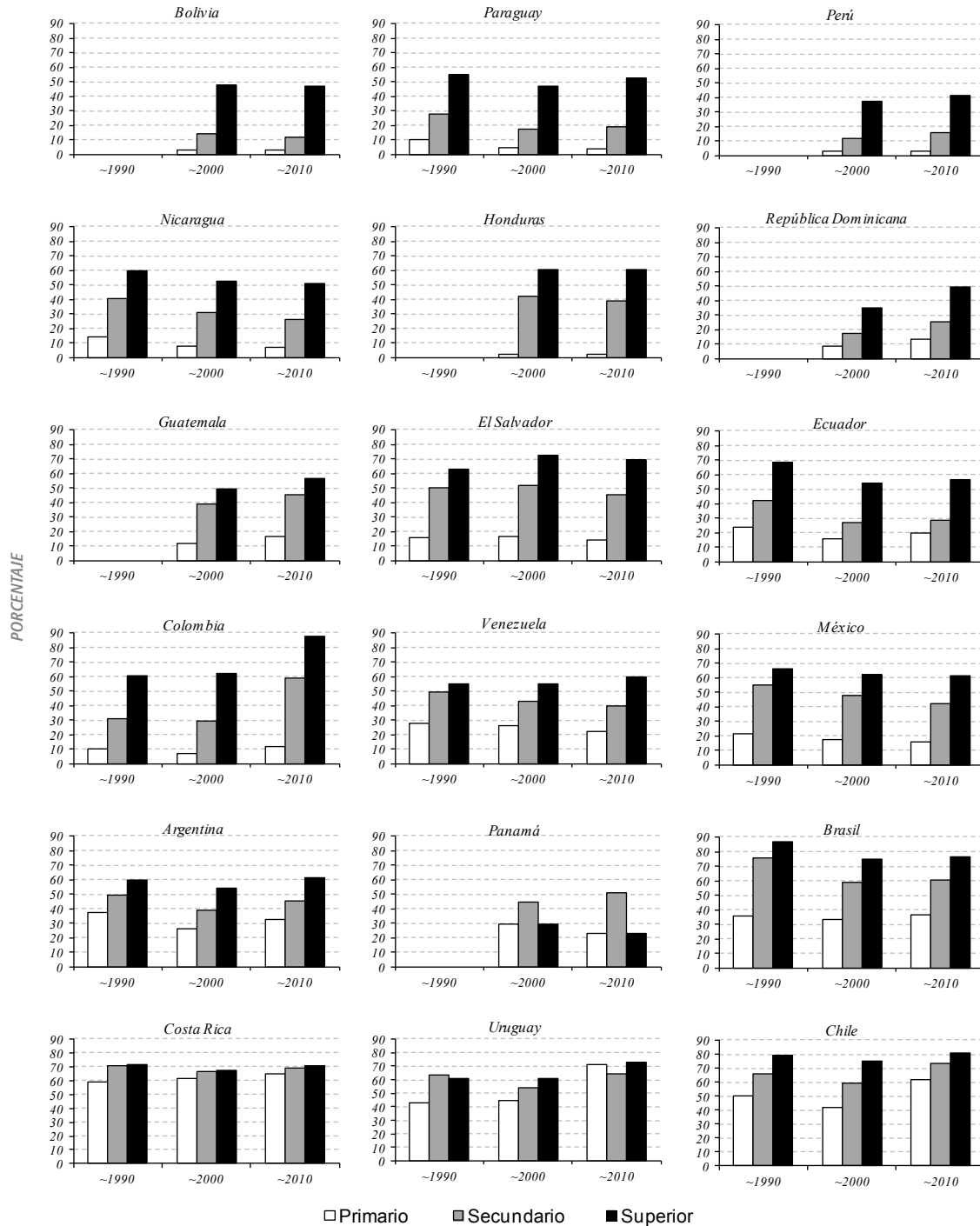

Nota: Para ver los años exactos mostrados para cada país, ver la nota al pie # 4. No se cuenta con la desagregación por nivel educativo a principios de los años noventa para algunos países.
 Fuente: Elaboración propia, basada en Encuestas de Hogares.

1
3
5
7
9
11
13
15
17
19
21
23
25
27
29
31
33
35
37
39
41
43
45
47
49
51
53
55
57

COBERTURA EN LOS ADULTOS MAYORES

La medición de la cobertura entre los adultos mayores es más sencilla, ya que solamente requiere verificar si el individuo está recibiendo o no beneficios. El **Gráfico 10** presenta la tasa de cobertura de los adultos mayores (comprendido por los individuos de 65 años de edad y más) en América Latina y su evolución en las últimas dos décadas⁶.

En la mayoría de los casos las encuestas de hogares de los países no permiten distinguir entre esquemas contributivos y no contributivos, por lo que la cobertura de los beneficiarios por algunos esquemas no contributivos queda incluida dentro de la clasificación contributiva (tal es el caso por ejemplo de Argentina y Uruguay). En otros, estos grupos de beneficiarios están claramente identificados y por ello fue posible discriminar la información en los siguientes gráficos. Específicamente, las encuestas de Bolivia, Ecuador, Chile y Costa Rica incluyen en sus cuestionarios preguntas acerca de la cobertura de éste tipo de programas. En estos casos, aquellos individuos de 65 años y más que reciben un beneficio no contributivo representan un 90,3% en Bolivia (2007), un 32,1% en Ecuador (2009), un 26,7% en Chile (2009) y un 17,8% en Costa Rica (2008).

La cobertura de la población anciana es extremadamente baja en muchos países. En 6 de los 18 países de LAC analizados en este estudio la cobertura de este grupo es menor al 19% (en este primer grupo de países se encuentra Honduras, República Dominicana, El Salvador, Guatemala, Paraguay y Nicaragua). Por otro lado, un segundo grupo formado por 7 países presentan coberturas de entre 22% y 60%, siendo Costa Rica el que presenta el valor máximo al interior de éste grupo, y por último, entre los países de mayor cobertura la misma se encuentra en el rango de 83% al 91% (Chile, Uruguay, Brasil, Argentina y Bolivia).

El promedio ponderado de la cobertura de adultos mayores en los países seleccionados de LAC a principios de los noventa era de alrededor del 59,7%, una década más tarde se acercó al 58,5%, llegando a fines de la década de 2000 a una cobertura promedio del 60,7%.

En la década de los noventa muchos países afectados por desajustes fiscales, baja cobertura de trabajadores activos, cuestiones de sostenibilidad de largo plazo y la situación macroeconómica y de sus mercados laborales tendieron a tomar medidas de restricción al acceso a los beneficios previsionales (mediante reformas paramétricas) y de transferencia de la administración de los sistemas hacia el sector privado, siguiendo la tendencia iniciada por Chile en 1981⁷. En cambio, en la última década se observó una tendencia hacia la universalización de los sistemas, la expansión de las pensiones sociales o no contributivas y a la flexibilización de las condiciones de acceso a los mismos⁸.

El país que ha mantenido una política activa en la búsqueda de incluir a los adultos mayores en el sistema más clara es Brasil, desde la introducción de las pensiones rurales a fines de los años ochenta. En Bolivia, la reforma de 1996 incluyó la introducción de un programa no contributivo llamado Bono Solidario (BONOSOL). Las normas e incluso el nombre de este programa fueron modificadas varias veces desde entonces, hasta la creación del programa “Renta Dignidad” en 2008, pero todos estos esquemas mantuvieron como parte de su diseño base, el otorgar un beneficio uniforme a la totalidad de la población adulta mayor en Bolivia. Una iniciativa similar, aunque de menor magnitud en cuanto a los beneficios pagados, se desarrolló en Ecuador a través del Bono de Desarrollo Humano (BDH) introducido en el año 1998. Gracias a su contribución el país logra cubrir a fines de ésta década al 50% de la población en la tercera edad.

Costa Rica, por su lado, introdujo varias reformas en 2006, incluyendo una pensión reducida para aquellos que cuentan

6. Los años utilizados en cada caso son: Argentina 1991 - 2000 - 2010; Bolivia 1989 - 2001 - 2007; Brasil 1990 - 2001 - 2009; Chile 1990 - 2000 - 2006; Colombia 1992 - 2000 - 2009; Costa Rica 1990 - 2000 - 2008; Ecuador 1990 - 2000 - 2009; El Salvador 1997 - 2000 - 2009; Guatemala 2000 - 2006; Honduras 1990 - 2001 - 2009; México 1992 - 2000 - 2010; Nicaragua 2005; Panamá 1991 - 2000 - 2009; Paraguay 1990 - 2000 - 2009; Perú 1995 - 2000 - 2010; República Dominicana 1996 - 2000 - 2009; Uruguay 1990 - 2000 - 2010 y Venezuela 1995 - 2000 - 2006. Notar que los años utilizados en este gráfico no coinciden exactamente con los años seleccionados para la población activa en la sección previa, debido a la disponibilidad de información de cada Encuesta.

7. Tal es el caso de Argentina, Bolivia, Colombia, Costa Rica, El Salvador, México, Perú, República Dominicana y Uruguay.

8. Para mayor detalle, ver las siguientes publicaciones recientes: Bertranou, et al. (2009); Mesa-Lago (2009); Calvo, et al. (2010); Rofman et al. (2010).

con al menos 15 años de contribuciones al sistema. En Uruguay⁹, la Ley 18.395 de 2009 flexibilizó las condiciones de elegibilidad para acceder a la jubilación, reduciendo la cantidad de años requeridos de 35 a 30, y facilitó el acceso al beneficio por edad avanzada, entre otras reformas. Argentina facilitó el acceso a las pensiones no contributivas desde 2003, y a partir de 2006 lanzó un programa de facilidades para la jubilación de trabajadores independientes, que resultó en una fuerte expansión de la cobertura¹⁰.

En el caso de Chile, en el año 2008 se realizó una nueva reforma integral del sistema previsional, que incluyó un nuevo Pilar Solidario no contributivo que apuntaba a brindar cobertura a los más pobres dentro de la tercera edad. La reforma reemplazó a los programas existentes de pensiones asistenciales (PASIS) y el sistema de garantía estatal de pensiones mínimas. Otros países, como Colombia, Panamá, Ecuador y Perú también han avanzado en esta dirección recientemente.

GRÁFICO 10. COBERTURA DE LOS ADULTOS MAYORES
(PORCENTAJE DE POBLACIÓN DE 65 AÑOS Y MÁS QUE PERCIBE UN BENEFICIO PREVISIONAL)

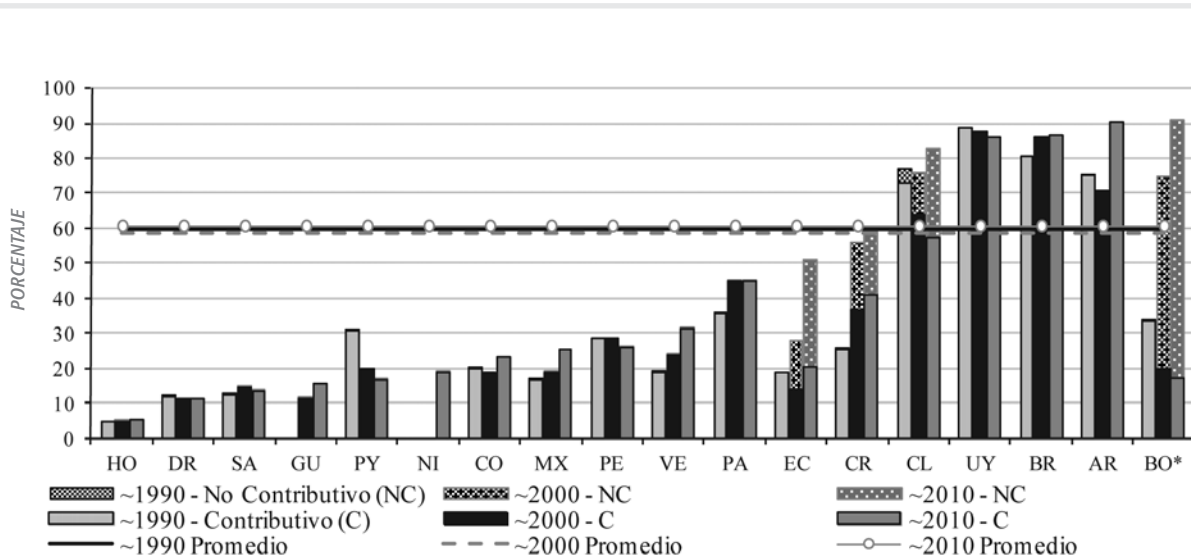

Notas: (i) Para ver el año exacto que se muestra en cada país, ver nota al pie #6. (ii) La sección más clara indica como lo dice la leyenda del gráfico a los beneficiarios que reciben solamente pensiones no contributivas en aquellos países que es posible diferenciarlas a partir de las Encuestas de Hogar. (iii) "C" se refiere a pensiones contributivas y "NC" a pensiones no contributivas. (iv) * En Bolivia la caída observada en la cobertura contributiva se debe a que en el año 1995 la encuesta es sólo urbana, luego se extiende al resto del país.

Fuente: Elaboración propia, basada en Encuestas de Hogares.

9. Lagomarsino (2009) examinó los últimos cambios en la cobertura de la seguridad social en Uruguay.

10. Para profundizar en las reformas ocurridas en la última década en Argentina ver Rofman y Oliveri (2011) y Rofman et al. (2010), que a su vez analiza en paralelo los cambios ocurridos en Chile.

1
3
5
7
9
11
13
15
17
19
21
23
25
27
29
31
33
35
37
39
41
43
45
47
49
51
53
55
57

La cobertura previsional entre los adultos mayores es más alta para los hombres que para las mujeres en la mayoría de los países. En varios casos la cobertura de

los hombres llega a duplicar a la de las mujeres a fines de 2010, pero en los países con más alta cobertura los niveles son similares.

GRÁFICO 11. TASA DE COBERTURA DE ADULTOS MAYORES, POR GÉNERO

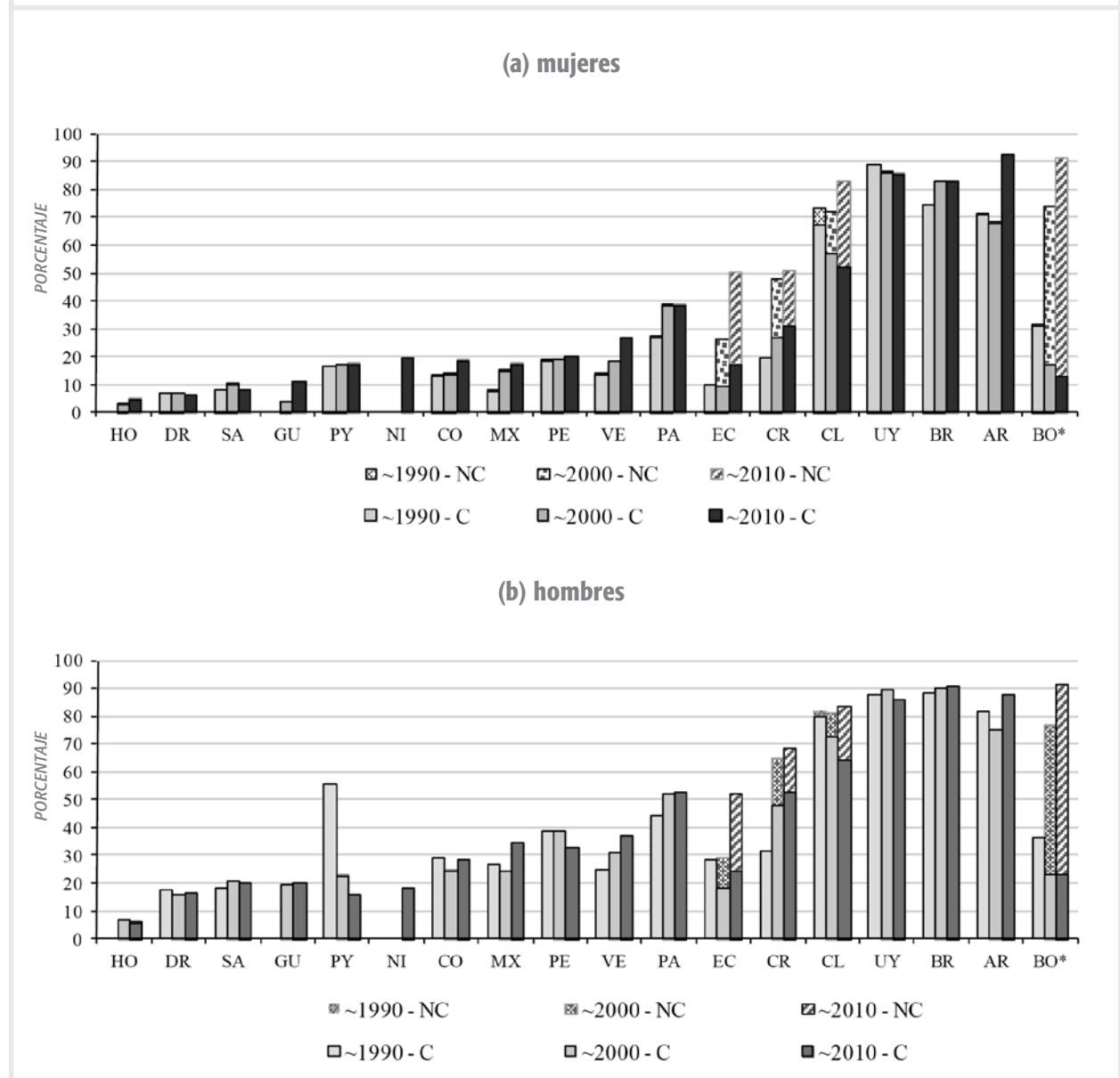

Notas: (i) Para ver el año exacto que se muestra en cada país, ver nota al pie #6. (ii) La sección más clara indica como lo dice la leyenda del gráfico a los beneficiarios que reciben solamente pensiones no contributivas en aquellos países que es posible diferenciarlas a partir de las Encuestas de Hogar. (iii) "C" se refiere a pensiones contributivas y "NC" a pensiones no contributivas. (iv) * En Bolivia la caída observada en la cobertura contributiva se debe a que en el año 1995 la encuesta es sólo urbana, luego se extiende al resto del país.

Fuente: Elaboración propia, basada en Encuestas de Hogares.

2
4
6
8
10
12
14
16
18
20
22
24
26
28
30
32
34
36
38
40
42
44
46
48
50
52
54
56
58

Las tasas de cobertura de los adultos mayores aumentan con la edad en los países con sistemas más maduros, pero este fenómeno no se observa en los países más jóvenes (ver **Gráfico 12**).

GRÁFICO 12. TASA DE COBERTURA DE LOS ADULTOS MAYORES, POR RANGOS ETARIOS

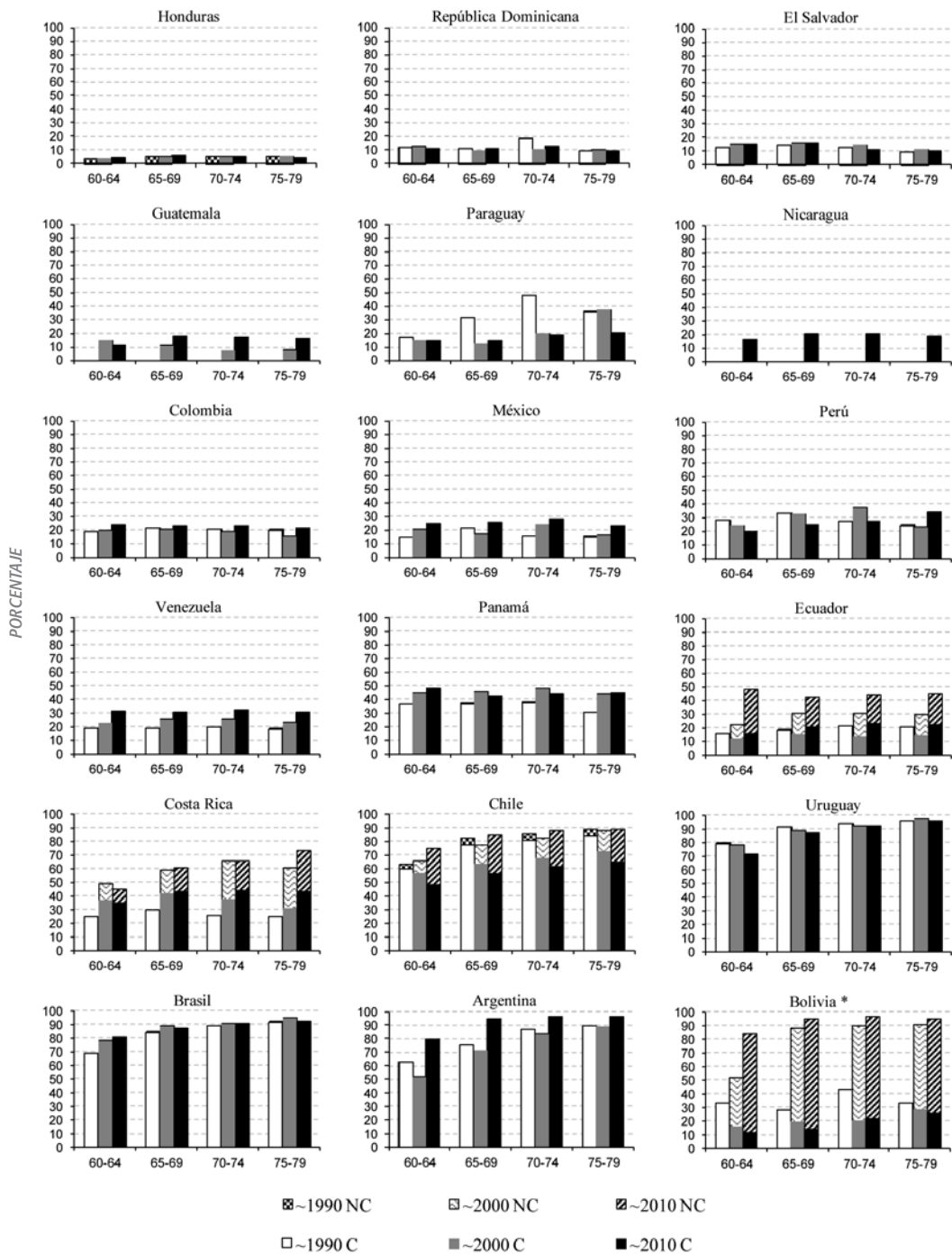

Notas: (i) Para ver el año exacto que se muestra en cada país, ver nota al pie #6. (ii) La sección más clara indica como lo dice la leyenda del gráfico a los beneficiarios que reciben solamente pensiones no contributivas en aquellos países que es posible diferenciarlas a partir de las Encuestas de Hogar. (iii) "C" se refiere a pensiones contributivas y "NC" a pensiones no contributivas. (iv) * En Bolivia en el año 1995 la encuesta es sólo urbana, luego se extiende al resto del país. Fuente: Elaboración propia, basada en Encuestas de Hogares.

1
3
5
7
9
11
13
15
17
19
21
23
25
27
29
31
33
35
37
39
41
43
45
47
49
51
53
55
57

La mayoría de los aportantes a los sistemas previsionales son residentes de zonas urbanas. Como consecuencia de esto, la mayoría de los beneficiarios del sistema también son residentes urbanos. El **Gráfico 13** presenta la tasa de cobertura de los adultos mayores por lugar de residencia, mostrando que

existe una diferencia considerable a favor de los residentes de zonas urbanas. Los cambios en las últimas dos décadas no parecen haber modificado este patrón. Brasil es la excepción en este caso, dado la existencia de un extenso esquema de pensiones cuasi-no contributivas en el área rural.

GRÁFICO 13. TASA COBERTURA EN LOS ADULTOS MAYORES, POR REGIÓN

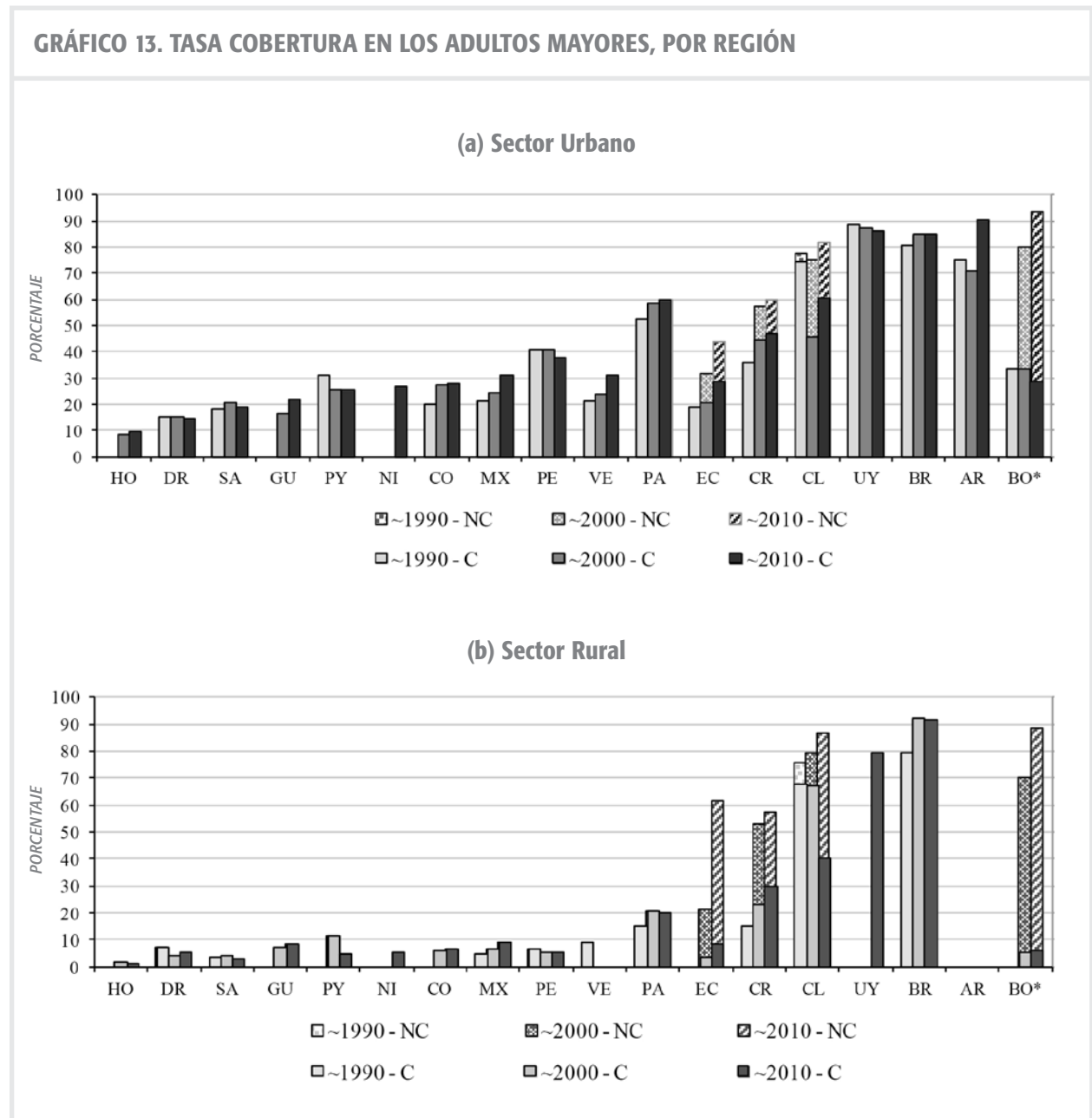

Notas: (i) Para ver el año exacto que se muestra en cada país, ver nota al pie #6. (ii) La sección más clara indica como lo dice la leyenda del gráfico a los beneficiarios que reciben solamente pensiones no contributivas en aquellos países que es posible diferenciarlas a partir de las Encuestas de Hogar. (iii) "C" se refiere a pensiones contributivas y "NC" a pensiones no contributivas. (iv) En Argentina y Uruguay no se presentan los datos para el sector rural. (v) Venezuela sólo es posible esta desagregación para el año 1995 aunque en los años subsiguientes la encuesta también es nacional y en Bolivia en el año 1995 la encuesta es sólo urbana, extendiéndose luego al resto del país. Fuente: Elaboración propia, basada en Encuestas de Hogares.

El **Gráfico 14** muestra las tasas de cobertura para los adultos mayores, desagregadas por quintil de ingreso per cápita familiar. El mismo indica un claro sesgo hacia la mayor cobertura de los grupos más ricos en casi todos los países, un resultado consistente con la literatura sobre el tema. En este sentido, pareciera haber tres grupos de países. El primero de ellos ofrece una protección muy baja (menor al 50%) cualquiera sea el nivel de ingreso per cápita familiar (ejemplos de esto son Honduras, República Dominicana, El Salvador, Guatemala, Paraguay, Nicaragua, Colombia y México). Este tipo de sistema previsional de los adultos mayores la cobertura puede ser caracterizado como “universalmente baja con algunas inequidades”. El segundo grupo incluye a países que proveen una mejor protección a los adultos mayores más ricos, pero su incidencia entre los más pobres es mínima (Perú, Venezuela, y Panamá). Una caracterización de la cobertura en estos países puede ser “razonable para los ricos, mínima para los pobres”. Finalmente, un tercer grupo de países está integrado por aquellos que proveen protección a la mayoría de sus ciudadanos (Ecuador,

Costa Rica, Chile, Uruguay, Brasil, Argentina y Bolivia). Mientras que existen algunas desigualdades, la cobertura entre los más pobres es significativa, en parte gracias al impacto de las pensiones no contributivas. En éste grupo la cobertura puede definirse como “razonable, con algunas inequidades”¹¹. Nicaragua parece ser un caso particular, con una cobertura casi igualitaria a un nivel cercano al 50% para todos los grupos de ingreso, aunque son datos no actualizados.

El resultado encontrado sobre la mayor cobertura en los hogares con mayores ingresos tiene el problema que los ingresos previsionales son parte de los ingresos del hogar que determinan la pertenencia a un quintil determinado. Este problema puede eludirse utilizando la educación como una aproximación al ingreso permanente de los adultos mayores. Así, aquellos con altos niveles de educación tienen tasas de cobertura más altas, con tendencias similares a las observadas respecto del ingreso. Por eso, los tres grupos de países descriptos anteriormente pueden ser fácilmente identificados en el **Gráfico 15**.

11. La inclusión del esquema no contributivo en Bolivia, que actualmente cubre al 74,2% de los adultos de 65 años y más lo hace en una forma muy equitativa entre niveles de ingreso. Pero si solamente se considerara al esquema contributivo, entonces Bolivia se encontraría dentro del primer grupo de países (“universalmente baja con inequidades”). Al tiempo que si en Ecuador se considerara sólo el sistema contributivo también bajaría su estatus y pasaría a formar parte del segundo grupo “razonable para los ricos, mínima para los pobres”.

GRÁFICO 14. TASA DE COBERTURA EN LOS ADULTOS MAYORES, POR QUINTIL DE INGRESO PER CÁPITA FAMILIAR

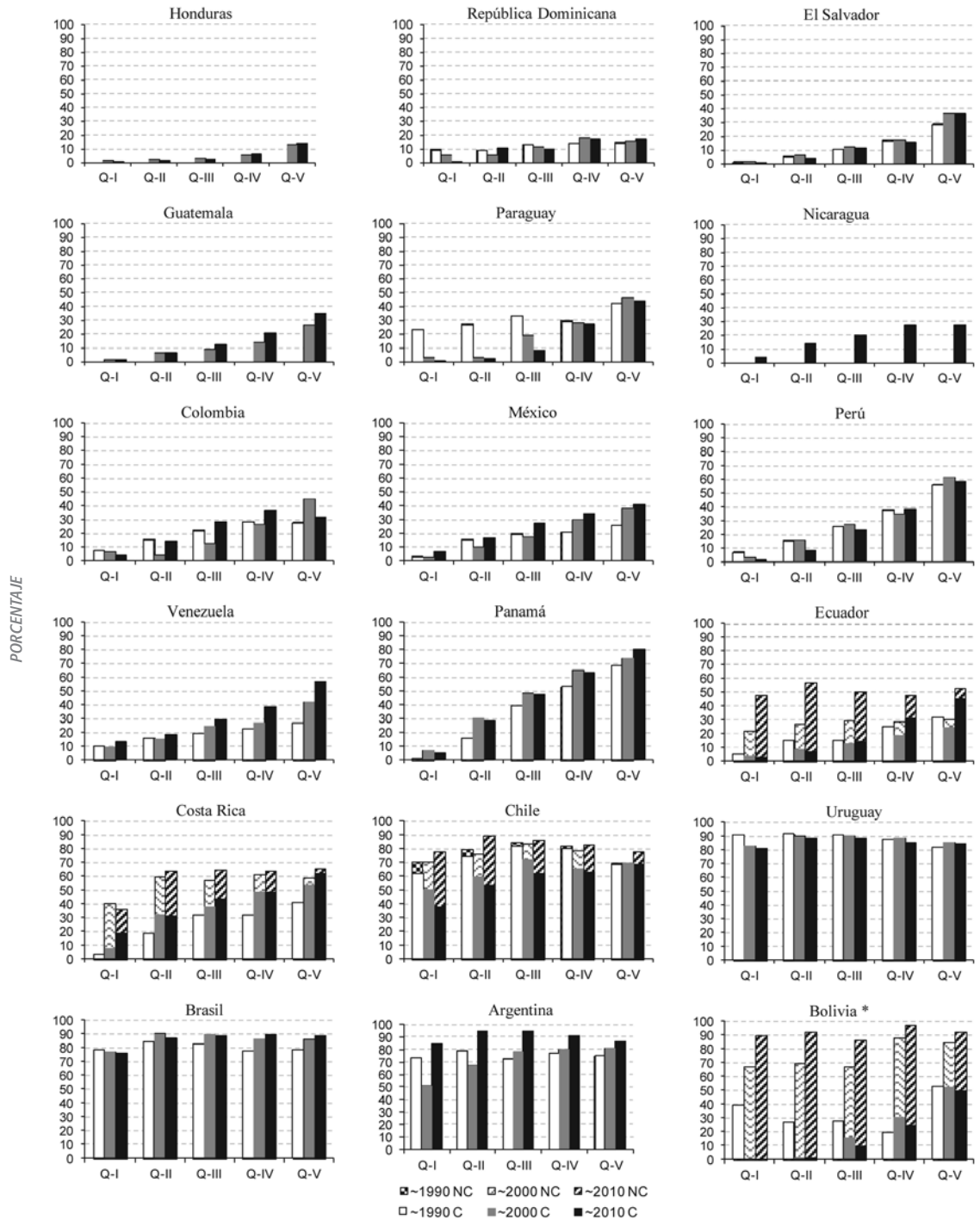

Notas: (i) Para ver el año exacto que se muestra en cada país, ver nota al pie #6 (ii) La sección más clara indica como lo dice la leyenda del gráfico a los beneficiarios que reciben solamente pensiones no contributivas en aquellos países que es posible diferenciarlas a partir de las Encuestas de Hogar. (iii) "C" se refiere a pensiones contributivas y "NC" a pensiones no contributivas. (iv) * En Bolivia en el año 1995 la encuesta es sólo urbana, luego se extiende al resto del país.

Fuente: Elaboración propia, basada en Encuestas de Hogares.

2
4
6
8
10
12
14
16
18
20
22
24
26
28
30
32
34
36
38
40
42
44
46
48
50
52
54
56
58

GRÁFICO 15. TASA DE COBERTURA DE ADULTOS MAYORES, POR NIVEL EDUCATIVO

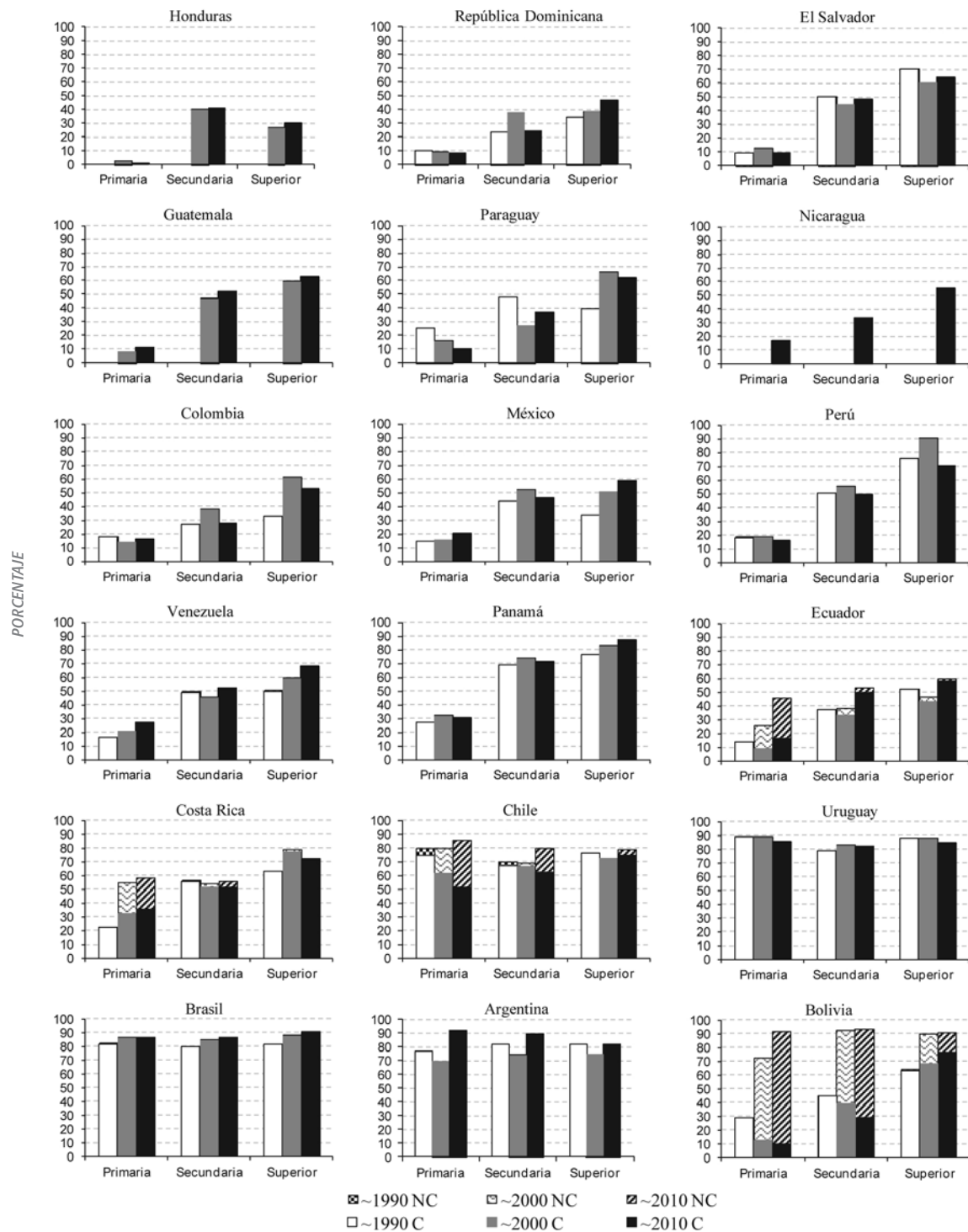

Notas: (i) Para ver el año exacto que se muestra en cada país, ver nota al pie #6, salvo en el caso de Argentina que se utilizaron los datos de 1992 en vez de 1991. (ii) La sección más clara indica como lo dice la leyenda del gráfico a los beneficiarios que reciben solamente pensiones no contributivas en aquellos países que es posible diferenciarlas a partir de las Encuestas de Hogar. (iii) "C" se refiere a pensiones contributivas y "NC" a pensiones no contributivas. (iv) * En Bolivia en el año 1995 la encuesta es sólo urbana, luego se extiende al resto del país.

Fuente: Elaboración propia, basada en Encuestas de Hogares.

1
3
5
7
9
11
13
15
17
19
21
23
25
27
29
31
33
35
37
39
41
43
45
47
49
51
53
55
57

Los beneficios previsionales recibidos por los individuos cubiertos son generalmente utilizados para financiar su consumo, así como el de otros miembros de su hogar. Adaptando una definición originalmente utilizada para Argentina por Bertranou, Grushka y Rofman (2001a), una medida alternativa de cobertura considera como cubiertos a todos los miembros del hogar donde hay al menos un beneficiario. Este enfoque permite considerar a los cónyuges y los dependientes de los beneficiarios también como individuos cubiertos por el sistema. El indicador llamado de “cobertura conjunta”, representa el porcentaje de adultos mayores que residen en un hogar donde al menos un beneficio previsional es recibido.

El **Gráfico 16** presenta, la comparación de ambas medidas, la cobertura individual y conjunta para los tres años seleccionados y para todos los países. La cobertura conjunta es algo superior a la cobertura individual, puesto que la cobertura conjunta incluye a todos los beneficiarios y sus familiares de 65 años y más. El efecto es similar en

casi la totalidad de los países, con incrementos de la cobertura de entre 1.3 y 13 puntos porcentuales a fines de los años 2000. La evolución de ambos indicadores, como es esperado, es similar a lo largo del tiempo.

Finalmente, como se discutió en las secciones previas, la cobertura es solo una de las dimensiones que permiten evaluar la efectividad de un sistema previsional. Una alta cobertura con bajos niveles de beneficios resulta en una inadecuada protección de los ingresos de los adultos mayores. Un enfoque indirecto de este tema consiste en considerar la proporción del ingreso total del hogar que se origina en las jubilaciones, en el caso de aquellos hogares con presencia de beneficiarios. El **Gráfico 17** muestra esta proporción para cada uno de los países de la región bajo análisis, para hogares compuestos exclusivamente por adultos mayores por un lado y para hogares que tienen miembros jóvenes y adultos mayores (donde al menos uno de ellos es beneficiario de una jubilación o pensión¹²). Como era de esperarse, la importancia de los beneficios previsionales en

GRÁFICO 16. COBERTURA POR PENSIONES INDIVIDUAL Y CONJUNTA

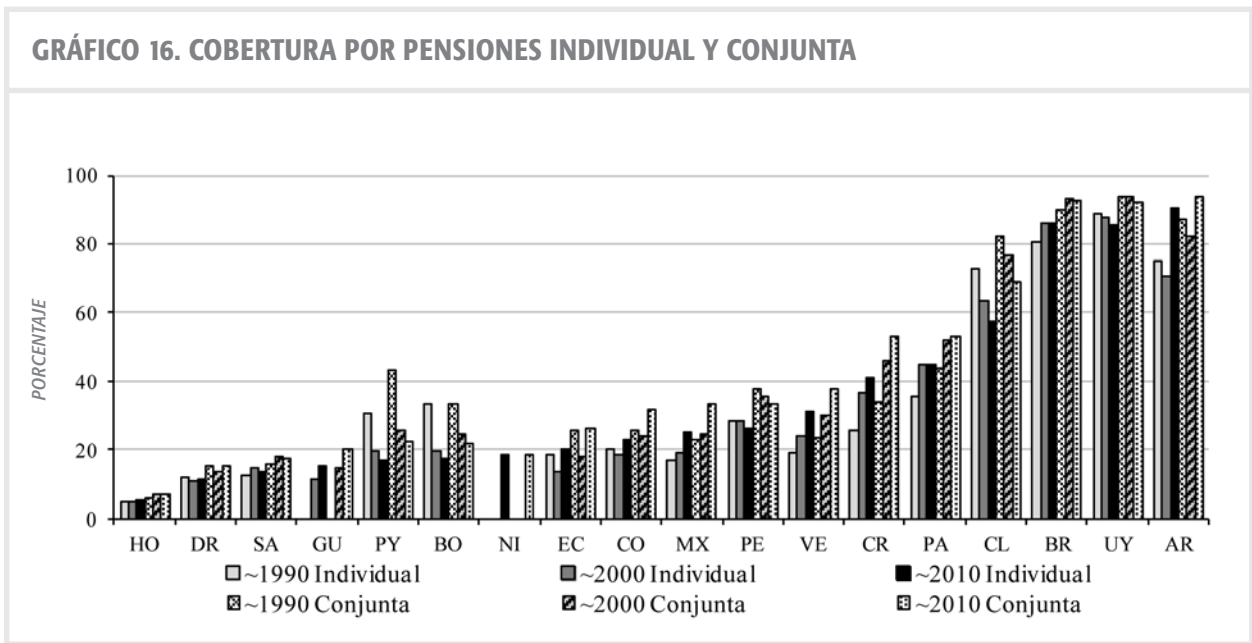

Notas: (i) Para ver el año exacto que se muestra en cada país, ver nota al pie #6. (ii) En Bolivia en el año 1995 la encuesta es sólo urbana, luego se extiende al resto del país. Fuente: Elaboración propia, basada en Encuestas de Hogares.

12. Este indicador corresponde sólo a beneficios contributivos, dado que la información sobre beneficios no contributivos de las encuestas no permite elaborarlo en varios casos.

el presupuesto doméstico es menos importante cuando los individuos jóvenes viven en el hogar, ya que algunos de ellos poseen otras fuentes de ingreso. Sin embargo, en muchos de los países la proporción de este tipo de hogares es mayor al 50%, mostrando que los beneficios previsionales tienen un rol importante en el financiamiento del consumo de los

individuos más jóvenes. En aquellos hogares compuestos solo por adultos mayores, la proporción es mayor, más del 70% en la mayoría de los países, con la excepción de República Dominicana, Perú y Ecuador, donde los beneficios parecieran ser relativamente bajos en comparación con otras fuentes de ingreso.

GRÁFICO 17. PARTICIPACIÓN DEL INGRESO TOTAL POR PENSIONES DENTRO DEL INGRESO TOTAL DEL HOGAR, POR TIPO DE HOGAR

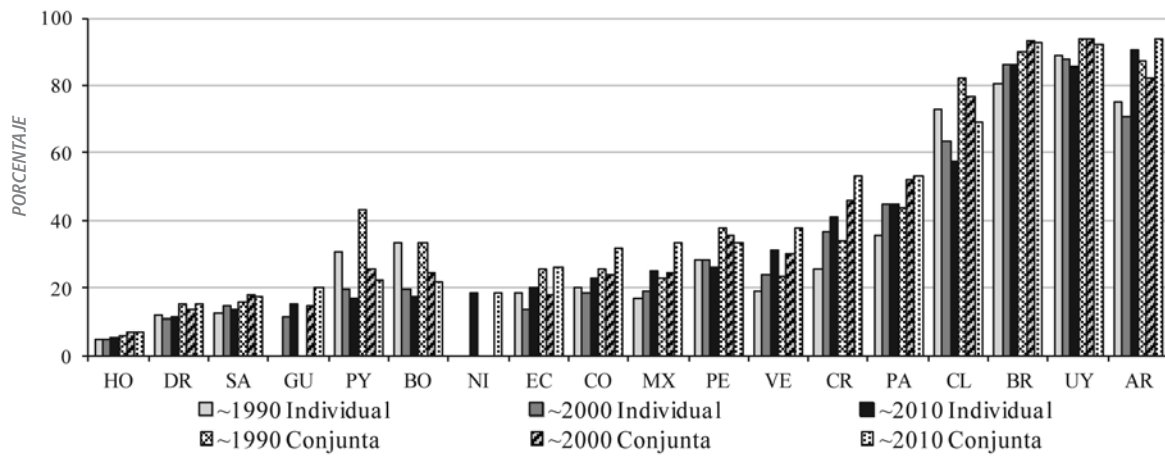

Notas: (i) Para ver el año exacto que se muestra en cada país, ver nota al pie #6 salvo en el caso de Argentina que se utilizaron los datos de 1992 en vez de 1991 y Costa Rica, donde se utilizaron los valores de 1991 en vez de 1990 para esta variable de corte.
Fuente: Elaboración propia, basada en Encuestas de Hogares.

1
3
5
7
9
11
13
15
17
19
21
23
25
27
29
31
33
35
37
39
41
43
45
47
49
51
53
55
57

5

CONCLUSIONES Y DESAFÍOS A FUTURO

Este documento presenta los resultados de la recolección, revisión y procesamiento de Encuestas de Hogares en América Latina, para medir la cobertura previsional tanto en el sector económicamente activo de la población como entre los adultos mayores, y considerando distintas variables de corte. Luego de revisar la información disponible, fue seleccionado un conjunto de 18 países con información útil para realizar el procesamiento y en algunos casos se logró contar con bases de datos desde principios de la década del setenta hasta nuestros días para ser procesada.

Aunque este documento no pretende presentar un marco analítico completo que explique los determinantes de la cobertura previsional o identifique sus causalidades, provee de una importante cantidad de datos comparables entre los países que permite la formulación de algunos hechos estilizados sobre la cobertura previsional en América Latina:

- La cobertura entre los trabajadores activos continua siendo baja en la mayoría de los países, dado que es inferior al 30% en 8 de los 18 países. El dato alentador es que se observa una mejora relativa importante en la mayoría de los países en la última década en relación a lo ocurrido durante los años noventa. Todavía queda mucho por hacer, principalmente en términos de reducción de evasión y la falta de registro entre los asalariados, e incorporación al sistema de los trabajadores independientes. Si se considera sólo a los trabajadores asalariados, sólo cinco países cubren a más del 70% de sus trabajadores.
- Los problemas de cobertura son mayores entre los trabajadores del sector primario y las firmas más pequeñas, dónde la cobertura es casi inexistente, con algunas excepciones. La industria y los servicios presentan mayor cobertura entre los ocupados y las firmas más grandes (de 50 trabajadores o más) tienen alta cobertura previsional.
- Como era de esperarse, la cobertura es mayor entre los ocupados del sector público. Sin embargo, en la mayoría de los países las estimaciones en base a las encuestas de hogares la tasa de cobertura está lejos de ser del 100%, mostrando que los problemas de cumplimiento también afectan al sector público.
- Las mujeres generalmente presentan menores tasas de cobertura que los hombres, especialmente entre los adultos mayores. Los datos parecieran indicar que la causa del sesgo de género en la cobertura de los adultos mayores no se debe principalmente al acceso diferencial de las mujeres al sistema contributivo, sino a diferencias en las tasas de actividad en el pasado.
- Los trabajadores más pobres tienen poca o nula participación en los sistemas previsionales contributivos, con contadas excepciones. A fines de los 2000, en 15 de los 18 países observados la cobertura del quintil inferior era inferior al 20%, mientras que la cobertura de los quintiles más ricos era entre una y diecisiete veces más alta. La desigualdad del acceso se incrementó durante la década de los noventa en países de alta cobertura, aunque en los años 2000 la tendencia fue a equiparar el acceso a los beneficios.
- La cobertura de los esquemas contributivos es muy baja en la mayoría de los países de la región, dado que en

5 de los 18 países la cobertura de la tercera edad es menor al 17% a fines de 2010. La menor cobertura en los pasivos afecta más a aquellos que viven en las zonas rurales, a los pobres y a los menos educados.

- Cuatro países (Chile, Brasil, Uruguay y Argentina) presentan las mayores tasas de cobertura entre los pasivos (entre 83 y 91%). Bolivia se suma a este grupo si se consideran también los beneficios no contributivos. Si se consideran a los adultos mayores que viven en hogares donde al menos un miembro recibe un beneficio previsional como cubiertos, las tasas crecen en todos los países, superando el 92% en los cuatro países mencionados.
- La tendencia de la cobertura de los adultos mayores ha sido mixta en la década del noventa, aunque tendiendo a declinar, mientras que claramente creció en la última década debido a la expansión de los programas no contributivos y los cambios normativos y paramétricos de los sistemas. Los cambios son muy lentos dado que los beneficiarios viven muchos años como retirados. Solo en unos pocos casos la tendencia en la cobertura agregada cayó, en particular debido al menor flujo de retirados producto de los cambios demográficos.

Como ha sido discutido en la introducción, los sistemas de protección social para atender las necesidades de in-

greso de los adultos mayores pueden ser analizados teniendo en cuenta tres dimensiones básicas: cobertura, adecuación de los beneficios y sostenibilidad de mediano/largo plazo. Este documento se focalizó en la primera dimensión, mostrando la evolución y la situación actual de los indicadores de cobertura en varios países de América Latina.

A futuro, se puede mejorar y ampliar el análisis, pero también se deben tener como objetivo la recolección de nueva información sobre adecuación y sostenibilidad del sistema. En el primer caso, la información sobre los beneficios que actualmente reciben quienes ya se encuentran retirados sería importante de analizar. También, como muchos sistemas continúan siendo contributivos, la cuestión de las densidades contributivas y los derechos adquiridos por los trabajadores activos es otra cuestión crítica para predecir el futuro de la cobertura y la adecuación de los beneficios. Análisis realizados en distintos países de la región han considerado este tema, por lo que es posible recolectar información comparable para los distintos países. Finalmente, la discusión sobre la sostenibilidad debería estar siempre presente. Indicadores de sostenibilidad financiera de los sistemas, como la “Deuda Implícita Previsional”, han sido utilizados por algún tiempo y son apropiados para tales comparaciones, pero otros indicadores de corto plazo también deberían ser recolectados y analizados.

REFERENCIAS

- Arenas de Mesa, A. y Hernández Sánchez, H. (2001). "Análisis, evolución y propuestas de ampliación de la cobertura del sistema civil de pensiones en Chile." En *Cobertura Previsional en Argentina, Brasil y Chile*. Oficina Internacional del Trabajo, Oficina Internacional del Trabajo, Santiago, Chile.
- Arza, C. y Cruces, G. (2003). "Social Protection in Paraguay: Pension Coverage and Social Vulnerability." Mimeo. The World Bank, Washington, DC.
- Bertranou, F., Calvo, E. y Bertranou, E. (2009). "Is Latin America retreating from individual retirement accounts?" *Centre for Retirement Research*, 9–14 (July): 1–18.
- Bertranou, F.; Grushka, C. y Rofman, R. (2001a). "La Política Previsional en Argentina a comienzos del siglo XXI." En *VI Jornadas Argentinas de Población*. AEPA Asociación de Estudios de Población de la Argentina, Neuquén, Argentina.
- Bertranou, F.; Grushka, C. y Rofman, R. (2001b). "La previsión social en la Argentina: una mirada integral de sus instituciones, las políticas públicas y sus desafíos." En "Informe de Tercera Edad en la Argentina." Secretaría de la Tercera Edad y Acción Social, Buenos Aires, Argentina.
- Bertranou, F.; Grushka, C. y Rofman, R. (2003). "De la reforma a la crisis: El Sistema de Pensiones de la Argentina." En *Revista Internacional de Seguridad Social*, ISSA, Geneva.
- Bucheli, M. (2004). "La cobertura de la Seguridad Social en el Empleo, 1991-2002." En *Protección Social y Mercado Laboral*, Oficina Internacional del Trabajo, Santiago, Chile.
- Calvo, E., Bertranou, F. y Bertranou E. (2010). "Are Old-age Pension System Reforms Moving away from individual Retirement accounts in Latin America?" *Journal Soc. Pol* 39,2,223-234, Cambriedge University Press.
- Gasparini, L. (2004). "América Latina: Estudio de la protección social y el empleo sobre la base de encuestas de hogares." En *Protección Social y Mercado Laboral*, Oficina Internacional del Trabajo, Santiago, Chile.
- Grushka, C. (2001). "La cobertura previsional en Argentina a fines del Siglo XX." In *Socialis*, No. 4. Rosario, Argentina.
- ILO [International Labor Organization] (2000). "World Labor Report". International Labor Office, Geneva.
- ILO [International Labor Organization] (2001). "Social Security: A New Consensus." International Labor Office, Geneva.
- Isuani, A. (1979). "The State and Social Security Policies towards Labor: Theoretical Elements and the Argentine Case, 1900-1925". Tesis Doctoral, Universidad de Pittsburg.
- Lagomarsino, G. (2009). "A new social protection framework for Uruguay". (Geneva, ISSA Project on examining the existing knowledge of social security coverage). Working paper #5.
- Mesa Lago, C. (2001). "La cobertura de pensiones de seguridad social en América Latina. Antes y después de la reforma previsional." En *Socialis*, No. 4. Rosario, Argentina.
- Mesa-Lago, C. (2009). "Re-reform of Latin American Private Pensions System: Argentinean and Chilean Models and Lessons". *The Geneva Papers*, 34 (602-617).
- MPS [Ministério da Previdência Social] (2004). "Informe de Previdência Social." Vol. 16 No. 5. Ministério da Previdência Social [Departamento de Seguridad Social], Brasilia, Brasil.
- Packard, T. (2002). "Are there Positive Incentives from Private

tizing Social Security? A Panel Analysis of Pension Reform in Latin America." *Journal of Pensions, Economics, and Finance*, Vol. 1., No. 2.

Paz, J. (2004). "Argentina: Dinámica de la protección social y el Mercado laboral, 1995-2002." en *Protección Social y Mercado Laboral*, Oficina Internacional del Trabajo, Santiago, Chile.

Rofman, R. Fajnzylber, E. y Herrera, G. (2010). "Reformando las reformas previsionales: en la Argentina y en Chile." *Revista CEPAL 101*, Agosto.

Rofman, R. y Carranza, E. (2005). "Social Security Coverage in Latin America." *Social Protection Discussion Paper Series # 0523*. The World Bank, Washington DC.

Rofman, R. y Luchetti, L. (2006). "Social Security in Latin America: Concepts and Measurements of Coverage."

Social Protection Discussion Papers #131. The World Bank, Washington, DC.

Rofman, R. y Oliveri, M. L. (2011). "Las políticas de protección social y su impacto en la distribución del ingreso en Argentina." *Serie de Documentos de Trabajo sobre Políticas Sociales #6*. Banco Mundial, Argentina.

Rofman, R., Luchetti, L. y Ourens, G. (2009). "Pension Systems in Latin America: Concepts and Measurements of Coverage". *Discussion Paper, World Bank SP # 0616*, Washington, DC.

The World Bank (2004). "Peru: Restoring the Multiple Pillars of Old Age Income Security." Washington, DC.

The World Bank (2006). "Ecuador: Policy Options for the Social Insurance System." mimeo, Washington, DC.

ANEXOS

1
3
5
7
9
11
13
15
17
19
21
23
25
27
29
31
33
35
37
39
41
43
45
47
49
51
53
55
57

ANEXO I ESTADÍSTICAS BÁSICAS

1. ARGENTINA

TABLA A1. 1. ARGENTINA – TASAS DE COBERTURA PARA LA POBLACIÓN ECONÓMICAMENTE ACTIVA Y LOS ADULTOS MAYORES, INDICADORES ALTERNATIVOS (POBLACIÓN URBANA)

Año	Aportantes / Población Económicamente Activa	Aportantes / Personas Ocupadas	Aportantes / Asalariados	Aportantes / Empleadores - Trabajadores independientes	Beneficiarios / Población 65+
1974	58,91
1980	49,46	50,36	83,00	.	69,46
1981	67,43
1982	48,98	50,59	82,22	.	67,58
1985	46,66	48,42	77,88	.	73,09
1986	45,18	46,90	77,82	.	72,34
1987	44,00	45,98	76,42	.	74,90
1988	45,00	47,24	72,63	.	77,85
1990	75,06
1991	75,24
1992	46,76	49,71	72,44	.	78,09
1993	44,22	47,98	71,26	.	77,16
1994	45,45	50,86	73,67	.	77,60
1995	41,41	48,68	69,26	.	77,74
1996	40,51	48,06	67,09	.	76,34
1997	41,28	47,28	65,66	.	75,19
1998	41,09	46,22	64,36	.	73,38
1999	39,99	45,93	63,81	.	73,31
2000	39,04	45,28	63,24	.	70,70
2001	36,88	44,65	62,97	.	71,59
2002	34,08	40,93	57,00	.	69,44
2003	33,40	38,71	52,36	.	68,64
2004	35,21	39,72	53,58	.	68,13
2005	37,80	41,72	56,09	.	69,00
2006	41,04	44,69	59,24	.	70,72
2007	45,12	48,50	63,39	.	84,32
2008	45,66	48,92	64,52	.	88,66
2009	45,68	49,57	65,61	.	90,08
2010	47,47	51,14	66,77	.	90,43

Nota: En el caso de Argentina en estas tablas sólo se consideran como aportantes a los trabajadores asalariados. En relación a los trabajadores independientes (entre los que se encuentran los autónomos y Monotributistas) no existe información en la Encuesta que permita conocer su condición respecto de la Seguridad Social. De acuerdo a datos administrativos ellos representan aproximadamente un 23% de los ocupados, de los cuales un 34% se encontrarían registrados en la Seguridad Social.

Fuente: Elaboración propia, basada en la Encuesta Permanente de Hogares Puntual (1974-2002) y Continua (2003-2010). Base usuaria expandida.

TABLA A1. 2. ARGENTINA – TASAS DE COBERTURA PARA LA POBLACIÓN OCUPADA, POR RANGO DE EDAD

Año	20-29	30-39	40-49	50-59	60-69
1980	56,30	48,35	51,82	48,83	30,76
1982	55,80	51,90	48,03	51,26	33,03
1985	50,90	49,23	48,35	49,33	36,54
1986	49,77	49,96	46,43	46,28	31,68
1987	49,29	47,95	45,16	47,67	28,70
1988	52,44	47,00	46,34	47,82	33,29
1992	52,89	52,17	51,01	48,17	31,71
1993	52,46	50,72	48,49	45,77	27,92
1994	53,75	55,04	49,61	49,43	30,65
1995	48,49	53,97	48,84	46,92	34,48
1996	52,06	52,35	47,20	44,07	30,98
1997	49,50	52,38	47,07	44,28	32,10
1998	46,80	51,31	47,36	42,98	33,31
1999	46,81	50,61	46,71	43,56	33,14
2000	44,87	50,42	46,94	42,45	33,29
2001	43,67	49,47	46,63	43,02	33,26
2002	35,49	46,43	43,66	41,48	35,09
2003	33,25	44,60	42,74	38,42	31,62
2004	37,19	45,27	42,05	39,13	28,99
2005	40,91	45,83	45,00	39,92	31,13
2006	43,78	49,83	48,37	42,56	31,34
2007	48,23	54,50	50,63	44,38	36,43
2008	49,53	53,42	51,79	46,54	33,68
2009	49,57	54,98	52,50	45,80	36,07
2010	50,99	57,12	52,69	48,64	36,63

Nota: En el caso de Argentina en estas tablas sólo se consideran como aportantes a los trabajadores asalariados (ver nota a la tabla A1.1).

Fuente: Elaboración propia, basada en la Encuesta Permanente de Hogares Puntual (1974-2002) y Continua (2003-2010). Base usuaria expandida.

1
3
5
7
9
11
13
15
17
19
21
23
25
27
29
31
33
35
37
39
41
43
45
47
49
51
53
55
57

TABLA A1. 3. ARGENTINA – TASAS DE COBERTURA PARA LOS ADULTOS MAYORES, POR RANGO DE EDAD

Año	60-64	65-69	70-74	75-79
1974	55,34	63,44	71,25	64,09
1980	61,73	69,95	77,35	78,58
1981	61,65	75,41	78,54	78,05
1982	63,02	73,12	83,53	76,21
1985	63,36	75,67	76,84	83,17
1986	61,79	73,78	80,11	83,34
1987	66,06	77,47	81,68	81,22
1988	66,80	80,90	86,04	85,41
1990	63,88	78,11	84,08	87,65
1991	62,37	74,97	86,99	89,71
1992	65,59	79,98	85,09	91,69
1993	64,12	80,90	84,83	89,83
1994	65,86	80,40	86,17	88,50
1995	65,99	80,41	85,96	88,71
1996	63,23	80,41	85,34	86,89
1997	61,07	75,34	86,73	88,56
1998	58,41	74,15	82,96	90,63
1999	56,44	72,56	84,54	90,99
2000	51,42	71,07	83,54	88,71
2001	53,08	69,84	82,97	89,91
2002	54,46	68,39	76,33	87,35
2003	50,69	66,75	79,95	86,78
2004	48,76	67,67	78,86	85,04
2005	48,43	68,17	82,16	85,58
2006	51,60	71,44	80,01	88,21
2007	71,29	87,45	90,95	91,94
2008	78,47	91,07	94,50	94,11
2009	80,29	93,79	95,21	94,57
2010	79,54	94,63	96,47	96,43

Fuente: Elaboración propia, basada en la Encuesta Permanente de Hogares Puntual (1974-2002) y Continua (2003-2010). Base usuaria expandida.

2
4
6
8
10
12
14
16
18
20
22
24
26
28
30
32
34
36
38
40
42
44
46
48
50
52
54
56
58

TABLA A1. 4. ARGENTINA – TASA DE COBERTURA DE LA POBLACIÓN ECONÓMICAMENTE ACTIVA, LA POBLACIÓN OCUPADA Y LOS ADULTOS MAYORES, POR GÉNERO

Año	Aportantes / Población Económicamente Activa		Aportantes / Personas Ocupadas		Beneficiarios / Población 65+	
	Hombres	Mujeres	Hombres	Mujeres	Hombres	Mujeres
1974	67,68	52,18
1980	49,52	49,44	50,15	50,92	81,95	60,84
1981	75,42	61,20
1982	49,13	48,67	50,52	50,72	75,17	61,80
1985	46,61	46,77	48,48	48,32	84,30	65,61
1986	45,58	44,45	47,15	46,45	77,93	68,59
1987	45,13	41,98	46,86	44,35	84,73	68,32
1988	47,09	41,39	49,29	43,64	86,54	72,48
1990	84,28	68,73
1991	81,85	71,08
1992	47,60	45,35	50,50	48,39	84,39	73,86
1993	45,73	41,83	49,01	46,31	85,46	71,50
1994	46,66	43,53	51,39	49,98	85,68	72,58
1995	42,34	39,99	48,80	48,49	86,61	71,89
1996	42,02	38,20	48,88	46,73	85,24	70,55
1997	42,82	38,96	48,05	46,05	80,82	71,60
1998	41,99	39,73	46,74	45,42	80,61	68,62
1999	40,71	38,96	46,28	45,40	79,00	69,67
2000	39,77	37,98	45,61	44,78	74,88	68,01
2001	36,80	37,01	44,86	44,35	76,34	68,56
2002	33,48	34,90	40,13	42,02	73,39	66,96
2003	35,31	30,95	40,17	36,76	74,46	64,78
2004	37,18	32,62	41,31	37,56	73,48	64,65
2005	39,38	35,71	42,83	40,20	73,09	66,41
2006	42,72	38,82	45,83	43,13	75,48	67,57
2007	47,06	42,51	49,72	46,79	82,31	85,65
2008	47,32	43,42	50,04	47,36	85,56	90,76
2009	46,16	45,04	49,59	49,54	88,08	91,45
2010	48,74	46,45	51,65	50,42	87,46	92,37

Nota: En el caso de Argentina en estas tablas sólo se consideran como aportantes a los trabajadores asalariados (ver nota a la tabla A1.1).

Fuente: Elaboración propia, basada en la Encuesta Permanente de Hogares Puntual (1974-2002) y Continua (2003-2010). Base usuaria expandida.

1
3
5
7
9
11
13
15
17
19
21
23
25
27
29
31
33
35
37
39
41
43
45
47
49
51
53
55
57

TABLA A1. 5. ARGENTINA - TASAS DE COBERTURA PARA LA POBLACIÓN ECONÓMICAMENTE ACTIVA, POBLACIÓN OCUPADA Y LOS ADULTOS MAYORES, POR REGIÓN

Año	Aportantes / Población Económicamente Activa		Aportantes / Personas Ocupadas		Beneficiarios / Población 65+	
	Rural	Urbana	Rural	Urbana	Rural	Urbana
1974	58,91
1980	.	49,46	.	50,36	.	69,46
1981	67,43
1982	.	48,98	.	50,59	.	67,58
1985	.	46,66	.	48,42	.	73,09
1986	.	45,18	.	46,90	.	72,34
1987	.	44,00	.	45,98	.	74,90
1988	.	45,00	.	47,24	.	77,85
1990	75,06
1991	75,24
1992	.	46,76	.	49,71	.	78,09
1993	.	44,22	.	47,98	.	77,16
1994	.	45,45	.	50,86	.	77,60
1995	.	41,41	.	48,68	.	77,74
1996	.	40,51	.	48,06	.	76,34
1997	.	41,28	.	47,28	.	75,19
1998	.	41,09	.	46,22	.	73,38
1999	.	39,99	.	45,93	.	73,31
2000	.	39,04	.	45,28	.	70,70
2001	.	36,88	.	44,65	.	71,59
2002	.	34,08	.	40,93	.	69,44
2003	.	33,40	.	38,71	.	68,64
2004	.	35,21	.	39,72	.	68,13
2005	.	37,80	.	41,72	.	69,00
2006	.	41,04	.	44,69	.	70,72
2007	.	45,12	.	48,50	.	84,32
2008	.	45,66	.	48,92	.	88,66
2009	.	45,68	.	49,57	.	90,08
2010	.	47,77	.	51,14	.	90,43

Nota: En el caso de Argentina en estas tablas sólo se consideran como aportantes a los trabajadores asalariados (ver nota a la tabla A1.1).
Fuente: Elaboración propia, basada en la Encuesta Permanente de Hogares Puntual (1974-2002) y Continua (2003-2010). Base usuaria expandida.

TABLA A1. 6. ARGENTINA – TASAS DE COBERTURA PARA LA POBLACIÓN ECONÓMICAMENTE ACTIVA, POR QUINTIL DE INGRESO PER CÁPITA FAMILIAR

Año	Quintil 1	Quintil 2	Quintil 3	Quintil 4	Quintil 5
1980	25,62	53,06	54,49	56,56	57,83
1982	24,49	46,00	53,87	58,77	62,48
1985	20,60	47,27	54,71	55,10	55,90
1986	18,87	45,70	49,08	56,54	56,58
1987	18,21	39,96	48,72	57,29	56,21
1988	22,44	41,97	51,62	53,32	56,66
1992	39,49	48,07	50,51	57,74	52,68
1993	34,36	43,23	50,87	50,35	50,07
1994	30,22	43,96	50,53	52,04	56,38
1995	22,28	39,17	44,42	53,18	53,14
1996	17,59	41,38	43,81	50,73	53,38
1997	21,03	38,55	44,42	52,29	54,37
1998	19,48	36,08	45,27	53,36	54,61
1999	18,20	35,07	44,40	50,61	55,41
2000	15,04	32,47	43,83	51,26	55,66
2001	9,53	29,75	41,29	49,93	56,17
2002	5,44	24,53	36,56	45,68	57,21
2003	8,77	23,38	36,74	45,62	52,50
2004	8,46	26,11	38,34	48,15	55,00
2005	10,35	28,67	41,93	51,15	56,89
2006	13,82	32,28	43,75	54,66	60,67
2007	20,36	37,33	49,58	56,45	61,88
2008	17,95	39,76	49,35	58,18	63,05
2009	17,27	39,14	49,94	58,30	63,72
2010	20,79	40,67	50,78	60,40	66,18

Nota: En el caso de Argentina en estas tablas sólo se consideran como aportantes a los trabajadores asalariados (ver nota a la tabla A1.1).

Fuente: Elaboración propia, basada en la Encuesta Permanente de Hogares Puntual (1974-2002) y Continua (2003-2010). Base usuaria expandida.

1
3
5
7
9
11
13
15
17
19
21
23
25
27
29
31
33
35
37
39
41
43
45
47
49
51
53
55
57

TABLA A1. 7. ARGENTINA – TASAS DE COBERTURA PARA LA POBLACIÓN OCUPADA, POR QUINTIL DE INGRESO PER CÁPITA FAMILIAR

Año	Quintil 1	Quintil 2	Quintil 3	Quintil 4	Quintil 5
1980	26,71	53,92	55,90	57,23	58,40
1982	25,96	48,84	56,61	59,39	62,95
1985	22,42	50,43	56,77	55,81	57,03
1986	21,74	48,45	50,84	57,28	57,13
1987	20,31	42,55	52,20	57,87	57,44
1988	26,27	45,05	53,66	54,49	57,82
1992	48,39	51,57	54,59	58,54	53,88
1993	43,74	49,14	53,99	52,72	51,11
1994	42,18	53,04	55,53	55,31	57,46
1995	36,46	49,73	52,09	59,62	55,03
1996	33,00	52,01	52,52	55,74	56,51
1997	31,24	47,34	52,45	56,62	56,46
1998	29,15	43,01	51,50	57,80	55,54
1999	28,07	43,46	50,86	55,62	58,87
2000	24,07	42,93	51,43	55,64	58,86
2001	21,59	41,06	51,39	57,47	59,04
2002	11,27	35,68	46,82	54,12	59,88
2003	12,66	31,19	43,16	51,47	55,08
2004	12,27	33,03	44,05	52,44	56,82
2005	14,41	34,35	46,30	55,27	58,27
2006	17,70	37,11	49,33	57,28	62,04
2007	24,72	42,39	53,73	58,86	62,79
2008	22,87	44,28	52,50	60,51	64,42
2009	22,14	44,67	54,62	60,97	65,43
2010	25,28	45,70	54,39	62,91	67,41

Nota: En el caso de Argentina en estas tablas sólo se consideran como aportantes a los trabajadores asalariados (ver nota a la tabla A1.1).

Fuente: Elaboración propia, basada en la Encuesta Permanente de Hogares Puntual (1974-2002) y Continua (2003-2010). Base usuaria expandida.

TABLA A1. 8. ARGENTINA - TASA DE COBERTURA PARA LOS ADULTOS MAYORES, POR QUINTIL DE INGRESO PER CÁPITA FAMILIAR

Año	Quintil 1	Quintil 2	Quintil 3	Quintil 4	Quintil 5
1980	56,62	63,84	80,84	73,65	72,81
1982	48,02	63,89	74,85	78,63	72,86
1985	51,99	68,84	89,06	78,28	77,22
1986	57,85	73,14	91,58	72,13	67,41
1987	55,80	80,14	80,91	81,40	77,08
1988	58,32	75,66	90,99	85,85	78,55
1990	76,22	76,91	74,92	74,54	72,74
1991	73,06	78,92	72,44	76,76	74,98
1992	63,44	84,10	83,69	84,19	79,76
1993	62,39	79,72	86,41	79,72	81,72
1994	58,65	82,00	80,45	85,13	84,46
1995	58,10	79,23	82,92	85,24	86,67
1996	59,03	79,37	82,41	83,88	80,59
1997	57,62	77,15	83,85	83,41	77,49
1998	56,71	72,91	80,70	80,53	78,94
1999	57,62	72,02	78,86	80,80	81,23
2000	50,77	67,12	77,83	80,40	80,77
2001	50,05	67,35	81,63	79,77	81,47
2002	52,56	64,12	76,24	78,32	80,86
2003	41,46	70,44	73,89	79,27	78,12
2004	41,56	65,97	75,42	80,02	77,65
2005	42,96	67,20	77,53	78,93	78,37
2006	45,34	64,84	81,11	83,21	79,06
2007	69,06	89,61	89,94	88,12	84,86
2008	79,61	93,00	89,22	92,46	89,01
2009	82,57	94,03	93,95	91,62	88,22
2010	84,52	94,55	94,86	91,11	87,09

Fuente: Elaboración propia, basada en la Encuesta Permanente de Hogares Puntual (1974-2002) y Continua (2003-2010). Base usuaria expandida.

1
3
5
7
9
11
13
15
17
19
21
23
25
27
29
31
33
35
37
39
41
43
45
47
49
51
53
55
57

TABLA A1. 9. ARGENTINA – TASAS DE COBERTURA PARA LA POBLACIÓN OCUPADA, POR RAMA DE ACTIVIDAD

Año	Rama de Actividad		
	Primaria	Secundaria	Terciaria
1980	27,70	63,63	54,06
1982	33,44	61,80	54,68
1985	.	57,03	53,44
1986	31,07	58,96	52,32
1987	63,54	61,63	49,62
1988	11,27	54,54	49,12
1992	36,61	53,29	48,61
1993	37,70	51,12	47,05
1994	40,98	51,05	51,01
1995	32,84	49,38	48,68
1996	49,05	46,40	48,66
1997	51,84	45,97	47,80
1998	33,95	43,33	47,40
1999	39,14	43,06	46,94
2000	32,28	41,63	46,52
2001	40,89	39,24	46,23
2002	34,85	33,68	42,89
2003	31,17	32,49	40,60
2004	35,15	34,81	41,30
2005	40,70	37,05	43,10
2006	44,62	40,44	46,06
2007	49,11	42,96	50,05
2008	46,15	43,55	50,59
2009	46,30	40,80	52,10
2010	51,91	44,58	52,94

Nota: En el caso de Argentina en estas tablas sólo se consideran como aportantes a los trabajadores asalariados. (ver nota a la tabla A1.1). Otra particularidad de Argentina, es que al ser la encuesta sólo urbana, los trabajadores del sector primario se refieren a trabajadores del sector privado que trabajan en alguna firma que se encuentra clasificada dentro del sector primario.

Fuente: Elaboración propia, basada en la Encuesta Permanente de Hogares Puntual (1974-2002) y Continua (2003-2010). Base usuaria expandida.

2
4
6
8
10
12
14
16
18
20
22
24
26
28
30
32
34
36
38
40
42
44
46
48
50
52
54
56
58

TABLA A1. 10. ARGENTINA – TASA DE COBERTURA PARA LA POBLACIÓN OCUPADA, POR TAMAÑO DE ESTABLECIMIENTO

Año	Tamaño de Establecimiento		
	Pequeño	Mediano	Grande
1980	18,59	80,05	94,32
1985	16,05	84,34	83,25
1986	15,43	79,56	58,60
1987	13,77	84,41	85,96
1988	12,94	81,14	77,57
1992	13,73	74,53	93,48
1993	12,57	74,59	91,64
1994	15,90	75,19	93,51
1995	12,75	68,34	90,00
1996	12,99	67,91	89,07
1997	12,32	64,78	88,03
1998	11,81	67,08	87,58
1999	11,78	62,83	87,25
2000	12,35	64,73	87,68
2001	10,90	66,05	88,68
2002	10,52	54,17	84,43
2003	9,96	51,58	81,49
2004	9,73	53,44	84,18
2005	10,28	56,45	85,21
2006	10,71	61,13	87,05
2007	13,02	65,09	89,29
2008	12,19	66,05	90,18
2009	14,23	67,74	90,32
2010	14,06	68,81	90,25

Nota: En el caso de Argentina en estas tablas sólo se consideran como aportantes a los trabajadores asalariados. (ver nota a la tabla A1.1).

Fuente: Elaboración propia, basada en la Encuesta Permanente de Hogares Puntual (1980-2002) y Continua (2003-2010). Base usuaria expandida.

TABLA A1. 11. ARGENTINA – TASAS DE COBERTURA PARA LA POBLACIÓN OCUPADA, POR SECTOR DE OCUPACIÓN

Año	Sector	
	Público	Privado
1992	94,14	38,84
1993	95,95	37,54
1994	96,20	40,91
1995	94,71	40,27
1996	94,42	39,51
1997	88,09	39,63
1998	88,62	37,86
1999	87,82	37,73
2000	86,21	37,06
2001	85,46	35,98
2002	66,18	33,84
2003	64,79	32,06
2004	68,75	33,15
2005	74,53	34,97
2006	81,77	37,17
2007	86,95	40,85
2008	88,86	41,19
2009	89,54	41,66
2010	88,91	43,54

Nota: En el caso de Argentina en estas tablas sólo se consideran como aportantes a los trabajadores asalariados. (ver nota a la tabla A1.1).

Fuente: Elaboración propia, basada en la Encuesta Permanente de Hogares Puntual (1974-2002) y Continua (2003-2010). Base usuaria expandida.

2
4
6
8
10
12
14
16
18
20
22
24
26
28
30
32
34
36
38
40
42
44
46
48
50
52
54
56
58

TABLA A1. 12. ARGENTINA - TASAS DE COBERTURA PARA LA POBLACIÓN ECONÓMICAMENTE ACTIVA Y LA POBLACIÓN OCUPADA, POR NIVEL EDUCATIVO

Año	Aportantes / Población Económicamente Activa			Aportantes / Personas Ocupadas		
	Primaria	Secundaria	Superior	Primaria	Secundaria	Superior
1980	52,32	62,74	59,87	53,29	64,16	60,95
1985	46,55	56,46	62,53	48,79	58,37	63,62
1986	46,28	55,19	63,10	48,45	57,52	64,55
1987	43,79	55,67	59,48	46,51	58,26	60,97
1988	41,83	52,63	56,10	44,35	55,27	58,02
1992	37,28	49,29	59,68	39,94	52,50	62,41
1993	34,78	46,98	54,70	38,26	51,17	57,97
1994	36,97	46,44	57,65	41,81	52,72	62,05
1995	33,74	42,17	51,77	40,65	50,29	57,53
1996	30,39	42,57	51,78	37,01	50,68	58,98
1997	30,53	41,97	54,24	35,65	48,46	59,97
1998	29,34	41,80	55,16	33,95	47,32	59,41
1999	28,33	40,68	52,80	33,10	47,18	58,64
2000	26,61	38,94	53,99	31,80	45,70	59,60
2001	23,39	36,61	52,63	29,45	45,22	59,52
2002	20,28	33,72	49,40	24,69	41,39	56,93
2003	20,44	31,38	48,84	23,99	36,77	55,15
2004	21,50	34,11	50,18	24,45	39,03	55,22
2005	23,21	36,95	52,18	25,74	41,51	56,20
2006	26,38	40,18	54,53	28,73	44,49	58,27
2007	29,54	43,98	58,44	31,74	47,76	62,08
2008	29,07	44,97	59,17	31,41	48,50	62,47
2009	29,67	43,93	59,31	32,58	48,08	63,19
2010	32,50	45,00	61,19	34,65	48,83	64,67

Nota: En el caso de Argentina en estas tablas sólo se consideran como aportantes a los trabajadores asalariados. (ver nota a la tabla A1.1).
Fuente: Elaboración propia, basada en la Encuesta Permanente de Hogares Puntual (1974-2002) y Continua (2003-2010). Base usuaria expandida.

1
3
5
7
9
11
13
15
17
19
21
23
25
27
29
31
33
35
37
39
41
43
45
47
49
51
53
55
57

**TABLA A1. 13. ARGENTINA - TASAS DE COBERTURA PARA LOS ADULTOS MAYORES,
 POR NIVEL EDUCATIVO**

Año	Beneficiarios / Población 65+		
	Primaria	Secundaria	Superior
1974	60,78	68,90	78,73
1980	71,23	80,53	59,73
1981	70,82	73,41	74,41
1985	74,56	77,80	76,75
1986	73,73	72,59	78,15
1987	76,69	79,17	79,68
1988	78,52	81,68	72,64
1992	76,94	82,12	81,86
1993	76,69	80,76	73,26
1994	76,34	79,19	87,30
1995	76,28	80,36	86,05
1996	74,86	79,58	82,68
1997	74,51	77,58	75,09
1998	72,05	77,90	73,75
1999	72,44	74,25	79,67
2000	69,44	74,35	74,73
2001	70,01	74,76	77,86
2002	67,54	73,83	72,73
2003	66,48	70,42	79,11
2004	66,24	69,09	77,93
2005	67,86	69,15	75,91
2006	68,15	75,27	76,07
2007	85,03	83,57	82,15
2008	89,52	87,77	86,22
2009	91,05	90,03	85,48
2010	92,39	90,00	82,46

Fuente: Elaboración propia, basada en la Encuesta Permanente de Hogares Puntual (1974-2002) y Continua (2003-2010). Base usuaria expandida.

2
4
6
8
10
12
14
16
18
20
22
24
26
28
30
32
34
36
38
40
42
44
46
48
50
52
54
56
58

TABLA A1. 14. ARGENTINA – PORCENTAJE DE PARTICIPACIÓN DEL INGRESO POR PENSIONES DENTRO DEL INGRESO TOTAL DEL HOGAR, POR TIPO DE COMPOSICIÓN FAMILIAR

Año	Solo adultos mayores	Jóvenes y adultos mayores	Al menos un adulto mayor
1980	93,41	56,03	71,68
1986	93,44	55,39	72,06
1992	92,75	48,47	70,29
1993	92,17	49,72	69,67
1994	93,98	48,91	71,78
1995	93,19	49,82	72,36
1996	93,31	51,56	72,62
1997	91,71	52,67	72,90
1998	91,18	51,48	71,81
1999	91,50	50,68	71,05
2000	91,21	52,55	72,30
2001	93,21	54,27	74,89
2002	94,88	55,25	76,00
2003	86,71	50,05	68,58
2004	83,52	47,77	66,37
2005	82,83	46,49	65,49
2006	83,50	46,36	65,57
2007	85,93	46,51	65,89
2008	84,25	45,04	64,12
2009	84,82	43,78	63,67
2010	84,83	43,84	64,02

Fuente: Elaboración propia, basada en la Encuesta Permanente de Hogares Puntual (1974-2002) y Continua (2003-2010). Base usuaria expandida.

TABLA A1. 15. ARGENTINA – OTRAS DEFINICIONES DE COBERTURA PREVISIONAL

Año	Definición (1)	Definición (2)
1974	71,02	81,31
1980	83,84	91,58
1981	80,71	87,48
1982	81,58	89,19
1985	85,17	92,00
1986	83,33	93,53
1987	87,35	92,68
1988	88,75	93,85
1990	86,61	92,56
1991	86,87	93,85
1992	88,77	93,80
1993	89,13	94,34
1994	88,88	93,45
1995	89,17	93,29
1996	88,39	93,79
1997	85,98	93,00
1998	85,22	92,33
1999	85,25	92,34
2000	82,15	90,32
2001	83,57	90,71
2002	81,67	89,60
2003	81,01	88,91
2004	80,51	89,52
2005	80,93	90,89
2006	82,34	91,29
2007	89,63	95,04
2008	91,87	96,29
2009	92,68	96,82
2010	93,48	97,40

Nota: Definición (1) se refiere a la "Cobertura Conjunta" que representa el porcentaje de los adultos mayores que residen en un hogar en el cual se recibe al menos un beneficio de la seguridad social. Por otro lado, la Definición (2) se refiere al porcentaje de los adultos mayores que residen en un hogar donde al menos se recibe un beneficio de la seguridad social o existe una persona mayor de 65 años ocupada.

Fuente: Elaboración propia, basada en la Encuesta Permanente de Hogares Puntual (1974-2002) y Continua (2003-2010). Base usuaria expandida.

2. BOLIVIA

TABLA A2. 1. BOLIVIA – TASAS DE COBERTURA PARA LA POBLACIÓN ECONÓMICAMENTE ACTIVA Y LOS ADULTOS MAYORES, INDICADORES ALTERNATIVOS

Año	Aportantes / Población Económicamente Activa	Aportantes / Personas Ocupadas	Aportantes / Asalariados	Aportantes / Empleadores - Trabajadores independientes	Beneficiarios / Población 65+
1989	33,46
1992	38,08
1993	23,96
1995	34,15
1997	19,92
1999	13,76	14,15	40,62	1,02	17,73
2000	13,35	13,56	37,99	1,53	16,97
2001	13,04	13,26	33,75	1,93	19,87
2002	10,71	10,85	29,01	1,62	14,71
2004	11,45	11,64	28,21	2,03	15,05
2005	12,50	13,11	30,53	3,78	17,99
2006	13,76	14,44	36,01	1,84	20,03
2007	15,00	15,11	35,73	1,11	17,22

Nota: hasta el año 1995 la encuesta es sólo urbana, luego se extiende al resto del país.

Fuente: Elaboración propia, basada en la Encuesta Integrada de Hogares (1989-1995), Encuesta Nacional de Empleo (1997) y Encuesta Continua de Hogares - Condiciones de Vida (1999-2007). Base usuaria expandida.

TABLA A2. 2. BOLIVIA - TASAS DE COBERTURA PARA LA POBLACIÓN OCUPADA, POR RANGO DE EDAD

Año	20-29	30-39	40-49	50-59	60-69
1999	12,64	17,79	17,39	12,26	4,87
2000	11,93	16,28	17,45	11,56	4,77
2001	11,33	15,31	18,35	12,86	4,09
2002	8,36	13,38	14,30	10,94	4,72
2004	9,56	14,95	15,11	11,05	4,40
2005	12,53	14,46	12,99	18,11	6,85
2006	10,74	19,01	16,26	18,15	5,94
2007	12,72	17,16	18,63	18,98	7,78

Fuente: Elaboración propia, basada en la Encuesta Continua de Hogares - Condiciones de Vida (1999-2007). Base usuaria expandida.

TABLA A2. 3. BOLIVIA - TASAS DE COBERTURA PARA LOS ADULTOS MAYORES, POR RANGO DE EDAD

Año	60-64	65-69	70-74	75-79
1989	33,15	27,86	42,92	32,91
1992	35,39	31,94	55,12	40,00
1993	24,89	27,13	24,51	16,13
1995	31,11	31,71	38,20	41,30
1997	15,01	17,68	24,12	33,65
1999	16,15	16,96	16,46	24,64
2000	15,18	13,14	24,91	19,27
2001	15,97	19,79	20,17	28,23
2002	11,19	12,42	18,19	22,46
2004	15,10	12,91	16,21	17,35
2005	13,51	19,97	20,78	22,04
2006	17,20	20,85	21,76	23,90
2007	12,31	14,06	22,13	25,85

Nota: hasta el año 1995 la encuesta es sólo urbana, luego se extiende al resto del país.

Fuente: Elaboración propia, basada en la Encuesta Integrada de Hogares (1989-1995), Encuesta Nacional de Empleo (1997) y Encuesta Continua de Hogares - Condiciones de Vida (1999-2007). Base usuaria expandida.

TABLA A2. 4. BOLIVIA - TASA DE COBERTURA DE LA POBLACIÓN ECONÓMICAMENTE ACTIVA, LA POBLACIÓN OCUPADA Y LOS ADULTOS MAYORES, POR GÉNERO

Año	Aportantes / Población Económicamente Activa		Aportantes / Personas Ocupadas		Beneficiarios / Población 65+	
	Hombres	Mujeres	Hombres	Mujeres	Hombres	Mujeres
1989	36,22	31,16
1992	55,95	22,46
1993	40,15	10,92
1995	47,09	23,74
1997	24,72	15,52
1999	15,50	11,63	37,36	47,28	22,58	13,27
2000	15,35	10,81	37,11	39,58	23,85	11,57
2001	15,17	10,49	32,40	36,25	22,97	17,20
2002	12,30	8,69	27,79	31,42	16,93	12,87
2004	13,55	8,93	26,30	32,11	21,00	10,69
2005	14,05	10,61	27,03	37,27	22,26	14,15
2006	16,17	10,85	36,91	34,53	25,96	14,43
2007	17,20	12,36	34,74	37,46	22,77	12,83

Nota: hasta el año 1995 la encuesta es sólo urbana, luego se extiende al resto del país.

Fuente: Elaboración propia, basada en la Encuesta Integrada de Hogares (1989-1995), Encuesta Nacional de Empleo (1997) y Encuesta Continua de Hogares - Condiciones de Vida (1999-2007). Base usuaria expandida.

TABLA A2. 5. BOLIVIA - TASAS DE COBERTURA PARA LA POBLACIÓN ECONÓMICAMENTE ACTIVA, POBLACIÓN OCUPADA Y LOS ADULTOS MAYORES, POR REGIÓN

Año	Aportantes / Población Económicamente Activa		Aportantes / Personas Ocupadas		Beneficiarios / Población 65+	
	Rural	Urbana	Rural	Urbana	Rural	Urbana
1989	33,46
1992	38,08
1993	23,96
1995	34,15
1997	5,82	32,95
1999	4,02	20,04	4,04	20,98	3,44	34,25
2000	3,84	19,20	3,85	19,79	4,04	27,90
2001	3,02	19,45	3,03	20,18	5,34	33,74
2002	2,74	15,72	2,74	16,14	5,07	24,40
2004	5,60	15,26	5,64	15,69	5,68	25,69
2005	.	19,74	.	21,21	5,36	30,82
2006	2,34	20,82	2,36	22,41	4,88	35,32
2007	3,40	21,83	3,44	22,17	6,19	28,64

Nota: hasta el año 1995 la encuesta es sólo urbana, luego se extiende al resto del país.

Fuente: Elaboración propia, basada en la Encuesta Integrada de Hogares (1989-1995), Encuesta Nacional de Empleo (1997) y Encuesta Continua de Hogares - Condiciones de Vida (1999-2007). Base usuaria expandida.

TABLA A2. 6. BOLIVIA - TASAS DE COBERTURA PARA LA POBLACIÓN ECONÓMICAMENTE ACTIVA, POR QUINTIL DE INGRESO PER CÁPITA FAMILIAR

Año	Quintil 1	Quintil 2	Quintil 3	Quintil 4	Quintil 5
1999	0,38	4,94	11,67	20,85	31,35
2000	0,96	3,49	9,98	19,07	33,79
2001	0,74	3,60	9,97	17,32	33,88
2002	0,67	2,58	7,44	13,14	30,13
2004	0,42	4,03	7,40	13,22	32,55
2005	0,23	2,99	10,38	14,34	34,88
2006	0,68	2,50	9,16	20,67	36,04
2007	0,82	4,42	11,44	24,22	34,73

Fuente: Elaboración propia, basada en la Encuesta Continua de Hogares - Condiciones de Vida (1999-2007). Base usuaria expandida.

1
3
5
7
9
11
13
15
17
19
21
23
25
27
29
31
33
35
37
39
41
43
45
47
49
51
53
55
57
59

TABLA A2. 7. BOLIVIA – TASAS DE COBERTURA PARA LA POBLACIÓN OCUPADA, POR QUINTIL DE INGRESO PER CÁPITA FAMILIAR

Año	Quintil 1	Quintil 2	Quintil 3	Quintil 4	Quintil 5
1999	0,39	4,72	12,40	21,11	32,57
2000	0,99	3,32	10,06	19,91	34,09
2001	0,40	3,52	10,01	17,61	35,16
2002	0,54	2,57	7,50	13,21	30,86
2004	0,33	4,09	7,45	13,55	33,17
2005	0,25	3,13	10,91	15,43	36,19
2006	0,71	2,62	9,85	21,56	37,71
2007	0,37	4,25	11,53	24,75	35,01

Fuente: Elaboración propia, basada en la Encuesta Continua de Hogares - Condiciones de Vida (1999-2007). Base usuaria expandida.

TABLA A2. 8. BOLIVIA - TASA DE COBERTURA PARA LOS ADULTOS MAYORES, POR QUINTIL DE INGRESO PER CÁPITA FAMILIAR

Año	Quintil 1	Quintil 2	Quintil 3	Quintil 4	Quintil 5
1989	39,94	26,99	27,88	19,54	53,07
1992	18,07	36,32	38,07	49,67	48,11
1993	12,00	17,72	23,98	30,55	36,11
1995	19,64	24,78	40,17	37,17	49,30
1997	.	3,54	16,82	35,11	44,12
1999	.	0,40	12,32	25,32	50,56
2000	.	3,38	8,56	28,93	44,01
2001	.	1,47	15,25	29,74	52,92
2002	.	0,20	5,72	21,32	46,19
2004	.	2,83	4,98	23,98	43,46
2005	0,12	0,12	11,97	25,68	51,89
2006	.	0,36	7,16	35,62	56,68
2007	.	1,84	9,88	24,93	49,39

Nota: hasta el año 1995 la encuesta es sólo urbana, luego se extiende al resto del país.

Fuente: Elaboración propia, basada en la Encuesta Integrada de Hogares (1989-1995), Encuesta Nacional de Empleo (1997) y Encuesta Continua de Hogares - Condiciones de Vida (1999-2007). Base usuaria expandida.

TABLA A2. 9. BOLIVIA – TASAS DE COBERTURA PARA LA POBLACIÓN OCUPADA, POR RAMA DE ACTIVIDAD

Año	Rama de Actividad		
	Primaria	Secundaria	Terciaria
1999	1,38	11,89	25,78
2000	2,96	11,93	22,98
2001	3,19	11,21	23,68
2002	1,91	8,39	19,85
2004	2,82	8,03	19,49
2005	2,80	13,07	21,16
2006	0,71	17,76	22,54
2007	1,04	17,66	22,34

Fuente: Elaboración propia, basada en la Encuesta Continua de Hogares - Condiciones de Vida (1999-2007). Base usuaria expandida.

TABLA A2. 10. BOLIVIA – TASA DE COBERTURA PARA LA POBLACIÓN OCUPADA, POR TAMAÑO DE ESTABLECIMIENTO

Año	Tamaño de Establecimiento		
	Pequeño	Mediano	Grande
1999	1,67	18,79	80,05
2000	1,51	29,23	63,87
2001	2,37	22,97	68,07
2002	2,06	22,70	56,88
2004	2,75	40,06	.
2005	2,71	28,41	67,54
2006	2,24	34,22	71,30
2007	1,79	32,29	66,30

Fuente: Elaboración propia, basada en la Encuesta Continua de Hogares - Condiciones de Vida (1999-2007). Base usuaria expandida.

TABLA A2. 11. BOLIVIA – TASAS DE COBERTURA PARA LA POBLACIÓN OCUPADA, POR SECTOR DE OCUPACIÓN

Año	Sector	
	Público	Privado
1999	100,00	6,53
2000	72,78	8,11
2001	73,50	7,56
2002	69,29	5,66
2004	78,96	5,76
2005	61,28	8,65
2006	72,85	8,41
2007	74,85	8,33

Fuente: Elaboración propia, basada en la Encuesta Continua de Hogares - Condiciones de Vida (1999-2007). Base usuaria expandida.

TABLA A2. 12. BOLIVIA - TASAS DE COBERTURA PARA LA POBLACIÓN ECONÓMICAMENTE ACTIVA Y LA POBLACIÓN OCUPADA, POR NIVEL EDUCATIVO

Año	Aportantes / Población Económicamente Activa			Aportantes / Personas Ocupadas		
	Primaria	Secundaria	Superior	Primaria	Secundaria	Superior
1999	1,08	100,00	22,21	2,81	15,75	47,19
2000	1,45	72,78	27,98	3,35	13,90	47,52
2001	2,14	73,50	22,51	3,05	11,75	46,87
2002	1,64	69,29	16,99	2,18	10,56	43,59
2004	1,85	78,96	15,06	5,69	10,88	45,73
2005	3,32	61,28	22,24	7,39	11,49	40,92
2006	1,85	72,85	25,14	2,66	11,49	43,89
2007	1,57	74,85	24,14	3,14	11,86	46,69

Fuente: Elaboración propia, basada en la Encuesta Continua de Hogares - Condiciones de Vida (1999-2007). Base usuaria expandida.

TABLA A2. 13. BOLIVIA - TASAS DE COBERTURA PARA LOS ADULTOS MAYORES, POR NIVEL EDUCATIVO

Año	Beneficiarios / Población 65+		
	Primaria	Secundaria	Superior
1989	28,96	44,88	63,46
1992	30,23	50,19	73,48
1993	15,41	29,30	66,63
1995	25,60	45,74	70,50
1997	14,29	41,95	67,73
1999	11,22	31,70	84,99
2000	12,05	34,18	55,89
2001	13,03	39,53	68,87
2002	8,86	32,15	69,98
2004	10,87	43,53	65,73
2005	12,60	39,78	84,95
2006	12,09	44,42	79,98
2007	10,48	29,19	76,52

Nota: hasta el año 1995 la encuesta es sólo urbana, luego se extiende al resto del país.
Fuente: Elaboración propia, basada en la Encuesta Integrada de Hogares (1989-1995), Encuesta Nacional de Empleo (1997) y Encuesta Continua de Hogares - Condiciones de Vida (1999-2007). Base usuaria expandida.

TABLA A2. 14. BOLIVIA – PORCENTAJE DE PARTICIPACIÓN DEL INGRESO POR PENSIONES DENTRO DEL INGRESO TOTAL DEL HOGAR, POR TIPO DE COMPOSICIÓN FAMILIAR

Año	Solo adultos mayores	Jóvenes y adultos mayores	Al menos un adulto mayor
1989	61,92	32,45	39,19
1992	80,10	47,46	55,53
1993	66,89	37,80	45,28
1995	78,77	43,50	51,03
1997	84,07	46,80	58,12
1999	82,42	51,84	59,71
2000	84,89	46,27	56,80
2001	80,14	55,65	62,67
2002	81,25	54,44	62,61
2004	73,11	51,60	58,20
2005	86,84	50,84	59,76
2006	73,97	46,61	54,30
2007	85,13	49,43	61,75

Fuente: Elaboración propia, basada en la Encuesta Integrada de Hogares (1989-1995), Encuesta Nacional de Empleo (1997) y Encuesta Continua de Hogares - Condiciones de Vida (1999-2007). Base usuaria expandida.

TABLA A2. 15. BOLIVIA – OTRAS DEFINICIONES DE COBERTURA PREVISIONAL

Año	Definición (1)	Definición (2)
1989	33,48	62,43
1992	47,14	72,06
1993	31,95	54,62
1995	41,81	67,85
1997	24,86	80,17
1999	21,59	78,69
2000	21,42	73,59
2001	24,31	79,42
2002	18,14	72,32
2004	18,55	73,53
2005	22,83	75,55
2006	24,87	76,46
2007	21,97	79,57

Nota: Definición (1) se refiere a la "Cobertura Conjunta" que representa el porcentaje de los adultos mayores que residen en un hogar en el cual se recibe al menos un beneficio de la seguridad social. Por otro lado, la Definición (2) se refiere al porcentaje de los adultos mayores que residen en un hogar donde al menos se recibe un beneficio de la seguridad social o existe una persona mayor de 65 años ocupada.

Fuente: Elaboración propia, basada en la Encuesta Integrada de Hogares (1989-1995), Encuesta Nacional de Empleo (1997) y Encuesta Continua de Hogares - Condiciones de Vida (1999-2007). Base usuaria expandida.

3. BRASIL

TABLA A3. 1. BRASIL – TASAS DE COBERTURA PARA LA POBLACIÓN ECONÓMICAMENTE ACTIVA Y LOS ADULTOS MAYORES, INDICADORES ALTERNATIVOS

Año	Aportantes / Población Económicamente Activa	Aportantes / Personas Ocupadas	Aportantes / Asalariados	Aportantes / Empleadores - Trabajadores independientes	Beneficiarios / Población 65+
1976	52,91	53,54	71,13	26,62	56,81
1979	55,35	56,52	73,27	26,86	68,49
1981	55,36	57,30	71,99	29,77	71,61
1982	53,51	55,28	71,11	26,10	72,75
1983	52,59	54,85	67,01	30,96	70,17
1984	51,73	53,65	68,59	25,02	74,29
1985	52,58	54,08	69,52	23,82	76,26
1986	55,03	56,13	71,20	24,75	77,55
1987	53,69	55,36	70,52	23,60	77,83
1988	54,80	56,58	71,95	24,66	77,50
1989	54,82	56,25	71,94	22,94	77,65
1990	53,44	55,15	71,32	22,44	80,49
1992	46,28	48,89	68,49	19,97	80,78
1993	45,89	48,27	67,27	19,85	83,50
1995	47,63	47,63	67,27	18,18	84,08
1996	47,85	47,85	65,82	19,51	84,51
1997	47,74	47,74	66,60	18,06	84,21
1998	48,22	48,22	68,07	16,16	85,08
1999	47,27	47,27	67,40	16,00	85,77
2001	45,06	48,91	67,94	14,90	85,93
2002	44,67	48,35	67,74	13,81	86,66
2003	45,29	49,36	68,73	14,76	87,12
2004	45,82	49,49	68,57	14,21	86,69
2005	46,40	50,23	69,59	14,75	86,89
2006	47,94	51,53	70,29	15,46	85,29
2007	49,60	53,21	71,96	16,59	85,29
2008	51,24	54,46	73,22	15,35	86,15
2009	51,96	55,86	74,02	16,89	86,27

Fuente: Elaboración propia, basada en la Pesquisa Nacional por Amostra de Domicílios.

TABLA A3. 2. BRASIL - TASAS DE COBERTURA PARA LA POBLACIÓN OCUPADA, POR RANGO DE EDAD

Año	20-29	30-39	40-49	50-59	60-69
1976	57,32	57,44	53,06	46,53	29,83
1979	59,48	60,45	57,00	49,48	34,16
1981	59,89	61,57	57,38	51,00	35,82
1982	57,83	60,25	55,09	48,82	32,65
1983	55,66	59,31	55,77	50,53	37,11
1984	54,42	58,85	54,58	47,69	33,94
1985	54,78	59,62	54,59	47,73	34,22
1986	57,22	61,59	55,89	49,71	36,81
1987	57,00	61,00	55,80	47,99	33,29
1988	57,77	61,70	57,67	50,96	34,96
1989	57,81	61,14	57,19	49,66	36,39
1990	55,89	60,36	57,19	49,24	34,15
1992	49,31	55,06	52,93	42,53	26,30
1993	48,41	54,28	52,40	42,09	25,96
1995	47,93	52,82	52,36	41,82	24,51
1996	47,54	53,20	52,48	41,80	26,47
1997	48,30	52,94	52,02	40,82	25,36
1998	49,57	53,28	52,37	41,42	24,23
1999	48,46	52,43	51,59	40,82	23,67
2001	50,45	53,64	52,86	42,77	25,27
2002	49,87	53,36	52,39	42,36	23,76
2003	51,24	53,76	53,11	44,56	25,56
2004	51,23	54,08	53,25	44,64	24,57
2005	52,74	54,81	53,21	45,54	25,93
2006	53,98	55,73	55,20	48,06	26,50
2007	56,31	57,05	56,13	49,84	29,00
2008	58,32	59,06	56,88	50,64	29,33
2009	60,46	59,77	58,16	52,41	29,32

Fuente: Elaboración propia, basada en la Pesquisa Nacional por Amostra de Domicílios.

61
63
65
67
69
71
73
75
77
79
81
83
85
87
89
91
93
95
97
99
101
103
105
107
109
111
113
115
117
119
121

TABLA A3. 3. BRASIL - TASAS DE COBERTURA PARA LOS ADULTOS MAYORES, POR RANGO DE EDAD

Año	60-64	65-69	70-74	75-79
1976	46,69	64,00	66,82	61,71
1979	55,85	73,99	81,73	81,39
1981	60,31	74,84	84,03	84,88
1982	61,78	76,77	83,28	85,38
1983	63,91	72,68	76,38	77,57
1984	64,37	77,38	83,80	85,66
1985	66,43	79,07	85,09	87,70
1986	67,94	79,90	86,46	88,76
1987	65,98	82,05	86,78	89,66
1988	64,52	82,56	87,64	89,55
1989	66,17	81,71	86,54	89,34
1990	69,03	84,39	89,10	91,79
1992	69,24	85,52	89,36	91,37
1993	75,39	85,96	89,57	91,62
1995	76,93	86,15	90,80	91,59
1996	76,44	86,38	91,23	93,09
1997	75,84	87,07	90,37	92,76
1998	77,40	86,52	91,78	93,36
1999	77,72	88,42	91,62	93,42
2001	77,75	88,85	90,74	94,17
2002	77,94	88,99	92,93	94,39
2003	79,37	89,57	92,25	94,31
2004	80,53	88,45	90,67	92,57
2005	81,55	88,80	90,57	92,36
2006	79,61	86,64	89,34	90,10
2007	79,19	86,83	89,32	90,52
2008	80,12	87,63	90,06	91,37
2009	80,46	86,75	90,50	92,19

Fuente: Elaboración propia, basada en la Pesquisa Nacional por Amostra de Domicílios.

TABLA A3. 4. BRASIL - TASA DE COBERTURA DE LA POBLACIÓN ECONÓMICAMENTE ACTIVA, LA POBLACIÓN OCUPADA Y LOS ADULTOS MAYORES, POR GÉNERO

Año	Aportantes / Población Económicamente Activa		Aportantes / Personas Ocupadas		Beneficiarios / Población 65+	
	Hombres	Mujeres	Hombres	Mujeres	Hombres	Mujeres
1976	54,42	48,85	71,69	69,72	69,16	46,01
1979	57,70	49,99	73,30	73,21	79,07	59,50
1981	57,38	50,75	71,73	72,60	82,05	62,40
1982	55,74	48,70	70,98	71,40	83,54	63,16
1983	55,11	47,35	66,42	68,26	83,02	58,64
1984	53,85	47,34	68,60	68,56	85,79	64,36
1985	54,84	48,03	69,79	68,99	86,31	67,78
1986	56,95	51,23	71,49	70,64	86,48	70,02
1987	55,72	49,86	70,55	70,45	86,99	70,13
1988	56,64	51,41	71,76	72,31	85,39	71,10
1989	56,30	52,10	71,95	71,93	86,32	70,35
1990	54,64	51,27	70,65	72,49	88,08	74,22
1992	50,14	40,47	69,61	66,70	88,44	74,61
1993	49,75	40,13	68,75	64,95	89,73	78,42
1995	50,78	43,03	68,79	65,03	90,25	79,19
1996	50,18	44,35	67,24	63,76	89,61	80,51
1997	49,69	44,81	67,68	65,05	89,26	80,20
1998	49,55	46,23	68,65	67,24	89,41	81,71
1999	48,76	45,12	68,21	66,28	89,93	82,48
2001	46,79	42,70	68,90	66,64	89,90	82,92
2002	46,35	42,43	68,61	66,59	89,98	84,17
2003	47,00	43,05	69,62	67,58	90,99	84,18
2004	47,85	43,20	70,17	66,54	91,22	83,29
2005	48,68	43,50	70,82	68,01	91,05	83,76
2006	50,05	45,26	71,78	68,42	89,30	82,24
2007	51,91	46,66	73,65	69,84	89,64	81,95
2008	53,51	48,36	75,17	70,77	90,20	83,08
2009	54,19	49,15	75,96	71,62	90,55	83,01

Fuente: Elaboración propia, basada en la Pesquisa Nacional por Amostra de Domicílios.

61
63
65
67
69
71
73
75
77
79
81
83
85
87
89
91
93
95
97
99
101
103
105
107
109
111
113
115
117
119
121

TABLA A3. 5. BRASIL - TASAS DE COBERTURA PARA LA POBLACIÓN ECONÓMICAMENTE ACTIVA, POBLACIÓN OCUPADA Y LOS ADULTOS MAYORES, POR REGIÓN

Año	Aportantes / Población Económicamente Activa		Aportantes / Personas Ocupadas		Beneficiarios / Población 65+	
	Rural	Urbana	Rural	Urbana	Rural	Urbana
1976	16,39	71,46	16,45	72,60	52,20	59,20
1979	17,54	71,52	17,63	73,52	66,34	69,47
1981	18,35	68,42	18,49	71,50	69,44	72,47
1982	16,17	66,81	16,30	69,63	70,51	73,63
1983	20,57	63,84	20,75	67,40	70,82	69,91
1984	17,33	63,41	17,44	66,45	73,19	74,71
1985	17,48	64,33	17,58	66,68	75,54	76,52
1986	20,28	66,20	20,38	67,85	76,60	77,89
1987	19,81	64,49	20,01	66,93	76,89	78,17
1988	21,43	65,20	21,68	67,75	76,15	77,96
1989	21,63	64,91	21,81	66,97	78,06	77,51
1990	21,83	63,53	22,06	66,00	79,59	80,82
1992	15,91	55,12	16,11	58,97	80,56	80,85
1993	16,80	54,19	17,00	57,65	87,55	82,34
1995	16,74	56,57	16,74	56,57	88,42	82,87
1996	19,15	55,74	19,15	55,74	88,77	83,33
1997	17,96	56,07	17,96	56,07	89,79	82,73
1998	19,35	56,24	19,35	56,24	89,83	83,82
1999	19,77	55,07	19,77	55,07	89,82	84,73
2001	17,64	50,46	18,02	55,45	92,04	84,64
2002	17,31	49,94	17,67	54,69	92,13	85,56
2003	18,30	50,46	18,69	55,71	93,23	85,93
2004	19,05	51,40	19,49	56,17	92,32	85,53
2005	19,95	51,97	20,39	56,96	92,40	85,78
2006	21,60	53,31	22,12	57,89	90,73	84,18
2007	23,23	54,83	23,77	59,39	88,70	84,59
2008	24,81	56,31	25,32	60,33	91,84	85,02
2009	26,30	56,78	27,00	61,60	91,97	85,14

Fuente: Elaboración propia, basada en la Pesquisa Nacional por Amostra de Domicílios.

TABLA A3. 6. BRASIL - TASAS DE COBERTURA PARA LA POBLACIÓN ECONÓMICAMENTE ACTIVA, POR QUINTIL DE INGRESO PER CÁPITA FAMILIAR

Año	Quintil 1	Quintil 2	Quintil 3	Quintil 4	Quintil 5
1976	16,02	42,30	57,97	67,86	79,57
1979	18,43	40,39	58,70	74,19	85,47
1981	20,17	42,56	58,35	72,11	84,04
1982	16,84	38,77	56,39	71,38	83,96
1983	17,82	38,93	55,00	70,26	80,95
1984	17,41	37,96	54,19	68,83	80,19
1985	17,20	39,87	55,39	69,92	80,76
1986	23,12	44,70	58,65	69,83	79,27
1987	18,61	43,08	57,84	69,95	79,21
1988	18,82	42,67	60,50	71,73	80,34
1989	22,20	44,01	59,16	69,63	79,37
1990	20,84	41,70	57,54	69,14	77,98
1992	14,55	34,82	48,76	59,72	73,75
1993	15,68	36,02	47,22	59,13	71,48
1995	18,97	36,21	48,41	60,17	72,28
1996	19,23	37,35	49,84	60,05	70,28
1997	18,23	36,58	49,33	60,64	71,13
1998	18,94	37,55	49,23	61,09	71,06
1999	18,11	36,32	47,62	60,00	70,86
2001	17,02	35,56	46,86	57,58	68,01
2002	17,00	35,73	46,07	57,16	67,18
2003	17,01	35,79	46,87	57,91	68,72
2004	17,16	36,12	48,03	59,06	68,51
2005	17,51	37,29	48,31	59,67	69,02
2006	20,00	39,56	49,99	60,12	69,85
2007	21,61	41,38	53,08	62,37	69,44
2008	23,14	44,25	54,29	63,79	70,60
2009	23,78	44,86	54,89	64,20	71,96

Fuente: Elaboración propia, basada en la Pesquisa Nacional por Amostra de Domicílios.

61
63
65
67
69
71
73
75
77
79
81
83
85
87
89
91
93
95
97
99
101
103
105
107
109
111
113
115
117
119
121

TABLA A3. 7. BRASIL – TASAS DE COBERTURA PARA LA POBLACIÓN OCUPADA, POR QUINTIL DE INGRESO PER CÁPITA FAMILIAR

Año	Quintil 1	Quintil 2	Quintil 3	Quintil 4	Quintil 5
1976	16,17	42,86	58,75	68,79	80,31
1979	19,44	41,66	60,04	75,59	86,36
1981	22,06	44,36	60,79	74,31	85,52
1982	18,27	40,42	58,86	73,29	85,42
1983	19,79	41,53	57,74	72,77	82,61
1984	19,07	39,89	56,93	70,89	81,55
1985	18,34	41,45	57,45	71,59	81,90
1986	24,36	45,79	59,93	70,98	80,12
1987	20,29	44,29	60,56	71,77	80,17
1988	20,31	45,00	62,38	73,99	81,40
1989	23,83	46,10	60,48	70,81	80,37
1990	22,80	43,53	59,59	70,84	79,05
1992	16,68	38,06	51,51	62,56	75,90
1993	18,05	38,78	49,94	61,49	73,26
1995	19,46	36,64	49,24	60,41	72,56
1996	19,89	38,00	50,55	60,39	70,54
1997	18,79	37,19	50,39	61,24	71,25
1998	19,67	38,24	50,18	61,44	71,44
1999	18,95	37,26	48,40	60,51	71,17
2001	21,36	40,35	50,99	61,17	70,46
2002	21,00	40,43	49,95	60,46	69,74
2003	21,53	41,50	51,04	61,36	71,30
2004	21,53	40,77	51,99	62,10	70,88
2005	21,78	42,41	52,39	62,82	71,63
2006	24,41	44,46	53,50	63,12	72,06
2007	26,21	46,51	56,82	64,96	71,50
2008	27,43	48,91	57,48	65,89	72,50
2009	29,21	50,47	58,52	66,69	74,34

Fuente: Elaboración propia, basada en la Pesquisa Nacional por Amostra de Domicílios.

TABLA A3. 8. BRASIL - TASA DE COBERTURA PARA LOS ADULTOS MAYORES, POR QUINTIL DE INGRESO PER CÁPITA FAMILIAR

Año	Quintil 1	Quintil 2	Quintil 3	Quintil 4	Quintil 5
1976	38,95	58,25	69,61	60,81	57,03
1979	62,27	73,31	73,79	69,67	63,72
1981	66,31	77,64	75,77	69,88	68,65
1982	67,25	79,08	75,63	72,33	69,63
1983	66,01	74,38	69,36	70,99	70,36
1984	69,95	81,02	75,23	73,47	72,05
1985	72,01	82,27	77,70	75,79	73,61
1986	75,02	83,63	78,04	76,43	74,75
1987	75,37	83,67	80,00	75,02	75,17
1988	72,25	82,89	80,27	77,82	74,40
1989	74,51	81,44	79,33	78,35	74,88
1990	78,64	84,74	82,67	77,91	78,62
1992	69,59	78,28	89,39	84,89	81,81
1993	75,26	81,91	93,17	84,85	82,38
1995	76,92	88,47	89,39	83,80	81,83
1996	76,10	89,57	89,05	84,14	83,69
1997	76,42	89,07	88,76	84,18	82,67
1998	79,14	89,58	88,87	84,66	83,36
1999	79,85	89,68	88,67	86,05	84,75
2001	77,47	90,22	89,50	86,55	85,99
2002	78,70	90,69	90,69	86,74	86,53
2003	78,60	89,91	92,22	87,80	87,11
2004	78,88	89,11	88,88	89,03	87,57
2005	79,69	88,80	89,58	88,91	87,45
2006	75,52	86,62	87,87	88,35	88,16
2007	74,68	86,77	89,05	89,12	86,88
2008	77,25	87,33	89,16	89,05	87,96
2009	76,46	87,31	89,02	89,49	89,07

Fuente: Elaboración propia, basada en la Pesquisa Nacional por Amostra de Domicílios.

61
63
65
67
69
71
73
75
77
79
81
83
85
87
89
91
93
95
97
99
101
103
105
107
109
111
113
115
117
119
121

TABLA A3. 9. BRASIL – TASAS DE COBERTURA PARA LA POBLACIÓN OCUPADA, POR RAMA DE ACTIVIDAD

Año	Rama de Actividad		
	Primaria	Secundaria	Terciaria
1976	6,50	83,06	71,51
1979	8,22	82,45	71,79
1981	10,71	78,02	70,77
1982	8,69	77,76	67,38
1983	14,65	67,12	66,49
1984	10,42	75,13	65,02
1985	9,51	75,18	65,13
1986	10,89	75,99	65,71
1987	9,59	73,97	64,45
1988	11,16	75,82	65,17
1989	11,31	74,82	66,16
1990	9,81	72,84	63,88
1992	11,00	67,32	60,35
1993	11,56	65,09	58,97
1995	11,48	63,54	57,43
1996	12,60	61,74	56,97
1997	11,95	60,75	57,22
1998	11,73	58,87	58,01
1999	12,54	57,82	57,09
2001	12,60	58,66	57,30
2002	11,81	53,60	58,41
2003	12,50	54,66	59,62
2004	13,11	56,58	59,15
2005	13,58	56,07	60,12
2006	15,31	56,93	60,80
2007	17,26	58,59	61,62
2008	17,45	59,54	62,88
2009	18,08	60,13	64,47

Fuente: Elaboración propia, basada en la Pesquisa Nacional por Amostra de Domicílios.

TABLA A3. 10. BRASIL – TASA DE COBERTURA PARA LA POBLACIÓN OCUPADA, POR TAMAÑO DE ESTABLECIMIENTO

Año	Tamaño de Establecimiento		
	Pequeño	Mediano	Grande
1976	10,93	89,93	79,26
1979	11,43	89,30	82,30
1981	12,41	84,27	81,49
1982	10,85	85,82	78,81
1983	8,63	73,30	77,81
1984	10,73	83,92	76,22
1985	10,00	83,83	76,88
1986	13,28	84,51	77,17
1987	12,27	82,68	76,80
1988	15,96	84,17	77,42
1989	18,99	83,77	77,94
1990	15,85	82,36	76,68
1992	27,90	80,50	71,89
1993	29,18	77,59	70,45
1995	32,10	77,72	69,58
1996	32,78	75,43	67,85
1997	32,41	75,61	68,94
1998	33,02	74,15	71,18
1999	35,15	73,28	70,48
2001	33,97	74,78	70,24
2002	33,18	73,43	70,31
2003	33,63	74,85	71,29
2004	34,94	75,88	70,52
2005	35,56	76,71	71,55
2006	37,36	76,79	72,07
2007	39,55	78,84	73,38
2008	42,69	79,32	74,54
2009	39,37	80,57	75,69

Fuente: Elaboración propia, basada en la Pesquisa Nacional por Amostra de Domicílios.

61
63
65
67
69
71
73
75
77
79
81
83
85
87
89
91
93
95
97
99
101
103
105
107
109
111
113
115
117
119
121

TABLA A3. 11. BRASIL - TASAS DE COBERTURA PARA LA POBLACIÓN OCUPADA, POR SECTOR DE OCUPACIÓN

Año	Sector	
	Público	Privado
1992	86,89	46,21
1993	83,63	45,70
1995	85,96	44,61
1996	82,38	45,11
1997	85,25	44,75
1998	85,24	44,96
1999	87,23	43,44
2001	88,84	45,48
2002	89,73	44,61
2003	90,25	45,80
2004	90,08	46,11
2005	90,19	47,05
2006	90,56	48,32
2007	90,48	50,17
2008	94,89	50,98
2009	94,42	53,00

Fuente: Elaboración propia, basada en la Pesquisa Nacional por Amostra de Domicílios.

TABLA A3. 12. BRASIL - TASAS DE COBERTURA PARA LA POBLACIÓN ECONÓMICAMENTE ACTIVA Y LA POBLACIÓN OCUPADA, POR NIVEL EDUCATIVO

Año	Aportantes / Población Económicamente Activa			Aportantes / Personas Ocupadas		
	Primaria	Secundaria	Superior	Primaria	Secundaria	Superior
1976	25,55	86,81	91,87	25,82	88,15	92,49
1979	58,27	85,26	91,26	59,66	87,89	92,66
1981	48,11	81,78	89,10	49,71	86,04	91,63
1982	32,07	81,58	88,48	33,04	85,63	90,96
1983	30,52	78,26	87,71	31,69	83,54	90,89
1984	30,32	77,26	87,39	31,37	81,86	90,04
1985	31,31	78,28	88,37	32,13	82,08	90,28
1986	34,87	78,72	88,07	35,56	81,40	89,65
1987	34,62	77,15	87,86	35,69	80,87	89,80
1988	36,68	76,83	87,32	37,90	80,63	89,04
1990	35,66	75,31	87,06	36,84	78,69	88,79
1992	37,16	66,52	81,54	39,11	72,03	84,69
1993	36,51	65,68	80,63	38,26	70,67	83,75
1995	37,30	68,94	82,23	37,30	68,94	82,23
1996	37,71	66,60	79,91	37,71	66,60	79,91
1997	36,83	67,47	80,00	36,83	67,47	80,00
1998	36,67	67,58	80,08	36,67	67,58	80,08
1999	35,27	66,27	80,62	35,27	66,27	80,62
2001	33,35	59,21	74,83	36,02	65,85	79,24
2002	32,53	57,70	73,86	34,92	64,38	78,25
2003	32,58	57,42	74,42	35,17	64,69	79,17
2004	32,54	57,68	75,10	34,75	64,36	79,53
2005	32,66	57,89	74,32	34,92	64,63	79,29
2006	33,66	58,61	74,64	35,74	64,87	79,07
2007	35,35	59,09	75,11	37,41	65,40	79,33
2008	35,99	61,07	75,58	37,79	66,43	79,73
2009	36,32	60,39	76,51	38,53	66,62	81,29

Fuente: Elaboración propia, basada en la Pesquisa Nacional por Amostra de Domicílios.

61
63
65
67
69
71
73
75
77
79
81
83
85
87
89
91
93
95
97
99
101
103
105
107
109
111
113
115
117
119
121

TABLA A3. 13. BRASIL - TASAS DE COBERTURA PARA LOS ADULTOS MAYORES, POR NIVEL EDUCATIVO

Año	Beneficiarios / Población 65+		
	Primaria	Secundaria	Superior
1976	54,19	63,99	67,82
1979	68,74	68,60	73,62
1981	71,54	72,57	74,12
1982	72,97	75,52	78,92
1983	69,40	73,49	76,95
1984	74,54	72,63	83,24
1985	76,71	77,00	83,44
1986	78,08	74,49	84,25
1987	78,33	77,37	82,48
1988	78,32	76,56	78,33
1990	81,69	79,52	81,17
1992	80,67	82,24	82,61
1993	83,47	81,80	87,51
1995	84,13	79,72	89,31
1996	84,56	80,92	88,48
1997	84,30	80,45	87,28
1998	85,15	82,59	87,38
1999	85,83	83,92	87,16
2001	85,95	84,49	87,79
2002	86,78	83,15	89,80
2003	87,25	83,44	90,55
2004	86,67	85,15	89,50
2005	86,90	84,01	91,67
2006	85,16	85,09	88,08
2007	85,18	83,93	89,17
2008	86,02	85,65	89,03
2009	86,05	85,98	90,13

Fuente: Elaboración propia, basada en la Pesquisa Nacional por Amostra de Domicílios.

TABLA A3. 14. BRASIL – PORCENTAJE DE PARTICIPACIÓN DEL INGRESO POR PENSIONES DENTRO DEL INGRESO TOTAL DEL HOGAR, POR TIPO DE COMPOSICIÓN FAMILIAR

Año	Solo adultos mayores	Jóvenes y adultos mayores	Al menos un adulto mayor
1976	85,19	23,80	34,70
1979	83,77	45,30	53,73
1981	87,80	42,83	51,67
1982	85,25	44,49	54,13
1983	85,71	45,46	55,03
1984	85,74	45,58	55,22
1985	86,10	44,68	54,84
1986	86,13	42,51	52,77
1987	82,98	39,97	50,30
1988	85,47	43,99	54,46
1989	86,90	44,18	55,07
1990	85,07	43,15	54,05
1992	90,33	59,98	68,54
1993	90,34	63,58	71,33
1995	87,32	53,40	62,89
1996	88,08	53,91	63,59
1997	88,63	54,07	63,58
1998	87,23	54,87	63,80
1999	87,93	56,53	65,49
2001	90,18	62,25	71,04
2002	90,92	62,13	71,15
2003	91,10	62,93	71,98
2004	89,51	62,09	70,84
2005	90,45	62,16	71,61
2006	90,56	62,74	71,95
2007	91,76	62,57	72,29
2008	90,86	61,96	71,73
2009	91,19	64,21	73,46

Fuente: Elaboración propia, basada en la Pesquisa Nacional por Amostra de Domicílios.

61
63
65
67
69
71
73
75
77
79
81
83
85
87
89
91
93
95
97
99
101
103
105
107
109
111
113
115
117
119
121

TABLA A3. 15. BRASIL – OTRAS DEFINICIONES DE COBERTURA PREVISIONAL

Año	Definición (1)	Definición (2)
1976	66,58	80,49
1979	79,43	89,48
1981	82,68	91,74
1982	84,06	92,38
1983	81,77	89,30
1984	85,53	92,31
1985	86,38	93,08
1986	87,42	94,01
1987	87,56	93,83
1988	87,10	94,11
1989	88,14	94,47
1990	89,79	95,27
1992	90,19	95,95
1993	91,47	96,23
1995	91,79	95,97
1996	91,74	95,84
1997	91,46	95,74
1998	92,19	96,19
1999	92,77	96,85
2001	92,89	96,53
2002	93,15	96,78
2003	93,86	97,06
2004	93,54	96,39
2005	93,26	96,37
2006	91,62	95,10
2007	91,84	95,40
2008	92,57	95,69
2009	92,65	95,58

Nota: Definición (1) se refiere a la "Cobertura Conjunta" que representa el porcentaje de los adultos mayores que residen en un hogar en el cual se recibe al menos un beneficio de la seguridad social. Por otro lado, la Definición (2) se refiere al porcentaje de los adultos mayores que residen en un hogar donde al menos se recibe un beneficio de la seguridad social o existe una persona mayor de 65 años ocupada.

Fuente: Elaboración propia, basada en la Pesquisa Nacional por Amostra de Domicílios.

4. CHILE

TABLA A4. 1. CHILE – TASAS DE COBERTURA PARA LA POBLACIÓN ECONÓMICAMENTE ACTIVA Y LOS ADULTOS MAYORES, INDICADORES ALTERNATIVOS

Año	Aportantes / Población Económicamente Activa	Aportantes / Personas Ocupadas	Aportantes / Asalariados	Aportantes / Empleadores - Trabajadores independientes	Beneficiarios / Población 65+
1987	60,32	66,23	.	32,48	70,19
1990	62,21	67,46	80,71	30,24	73,04
1992	61,14	64,35	79,10	20,68	66,50
1994	62,26	66,20	80,42	23,40	68,21
1996	62,43	65,84	79,62	21,71	65,94
1998	58,90	64,77	78,58	20,47	62,17
2000	58,06	64,34	78,09	18,61	63,71
2003	58,74	64,71	78,65	19,02	63,89
2006	62,92	67,48	80,96	21,95	60,70
2009	73,12	82,94	89,84	41,08	57,23

Fuente: Elaboración propia, basada en la Encuesta de Caracterización Socioeconómica Nacional.

TABLA A4. 2. CHILE - TASAS DE COBERTURA PARA LA POBLACIÓN OCUPADA, POR RANGO DE EDAD

Año	20-29	30-39	40-49	50-59	60-69
1987	64,07	70,53	67,05	63,93	60,85
1990	67,36	70,89	68,15	63,88	57,87
1992	66,74	67,14	65,05	59,63	50,08
1994	69,26	69,10	66,51	62,62	50,91
1996	69,63	69,43	65,69	60,66	48,15
1998	67,70	68,16	65,18	62,35	46,59
2000	66,02	68,82	64,91	62,19	46,56
2003	65,63	69,31	64,96	63,14	50,62
2006	72,08	72,42	68,17	63,38	50,95
2009	88,51	86,10	83,26	80,24	70,07

Fuente: Elaboración propia, basada en la Encuesta de Caracterización Socioeconómica Nacional.

TABLA A4. 3. CHILE - TASAS DE COBERTURA PARA LOS ADULTOS MAYORES, POR RANGO DE EDAD

Año	60-64	65-69	70-74	75-79
1987	62,42	74,08	76,80	72,90
1990	60,10	77,49	80,89	83,91
1992	55,08	70,05	74,48	75,96
1994	59,16	70,35	75,09	75,85
1996	56,34	66,59	72,89	77,18
1998	53,96	61,75	68,92	72,64
2000	57,19	63,40	67,40	72,75
2003	55,34	64,04	68,09	73,22
2006	51,46	60,88	65,84	70,48
2009	48,93	56,61	62,08	65,51

Fuente: Elaboración propia, basada en la Encuesta de Caracterización Socioeconómica Nacional.

TABLA A4. 4. CHILE - TASA DE COBERTURA DE LA POBLACIÓN ECONÓMICAMENTE ACTIVA, LA POBLACIÓN OCUPADA Y LOS ADULTOS MAYORES, POR GÉNERO

Año	Aportantes / Población Económicamente Activa		Aportantes / Personas Ocupadas		Beneficiarios / Población 65+	
	Hombres	Mujeres	Hombres	Mujeres	Hombres	Mujeres
1987	60,84	59,17	66,49	65,64	77,89	64,25
1990	63,31	59,96	68,22	65,86	80,11	67,49
1992	62,39	58,61	65,10	62,81	74,42	60,53
1994	63,46	59,91	66,88	64,85	78,43	60,38
1996	63,46	60,48	66,41	64,72	74,70	59,51
1998	60,08	56,84	65,54	63,39	69,08	57,01
2000	59,38	55,81	65,23	62,78	72,43	57,05
2003	61,13	54,89	66,31	62,02	72,91	57,14
2006	66,11	58,03	70,02	63,46	69,40	54,03
2009	75,00	70,13	83,33	82,28	64,14	52,05

Fuente: Elaboración propia, basada en la Encuesta de Caracterización Socioeconómica Nacional.

TABLA A4. 5. CHILE - TASAS DE COBERTURA PARA LA POBLACIÓN ECONÓMICAMENTE ACTIVA, POBLACIÓN OCUPADA Y LOS ADULTOS MAYORES, POR REGIÓN

Año	Aportantes / Población Económicamente Activa		Aportantes / Personas Ocupadas		Beneficiarios / Población 65+	
	Rural	Urbana	Rural	Urbana	Rural	Urbana
1987	50,23	62,36	52,93	69,04	63,75	71,86
1990	46,59	65,05	49,67	70,75	67,81	74,27
1992	45,02	63,78	46,31	67,38	58,47	68,26
1994	46,20	64,73	48,63	68,95	57,81	70,49
1996	41,67	65,48	43,26	69,22	55,87	68,17
1998	39,42	61,60	42,65	67,89	43,42	66,10
2000	42,48	60,11	45,66	66,88	45,83	67,32
2003	44,78	60,52	47,74	66,95	45,77	67,53
2006	53,53	64,09	56,11	68,94	46,19	63,51
2009	67,20	73,77	75,19	83,81	40,23	60,24

Fuente: Elaboración propia, basada en la Encuesta de Caracterización Socioeconómica Nacional.

TABLA A4. 6. CHILE - TASAS DE COBERTURA PARA LA POBLACIÓN ECONÓMICAMENTE ACTIVA, POR QUINTIL DE INGRESO PER CÁPITA FAMILIAR

Año	Quintil 1	Quintil 2	Quintil 3	Quintil 4	Quintil 5
1987	41,33	56,23	61,18	67,47	73,16
1990	45,07	59,68	63,29	68,56	72,94
1992	49,45	59,86	62,23	64,21	68,33
1994	45,98	58,93	63,96	69,39	71,74
1996	47,41	60,67	65,20	68,03	69,77
1998	39,50	57,45	61,82	64,94	70,05
2000	36,98	54,00	61,19	65,60	71,15
2003	40,20	55,46	61,45	65,31	70,15
2006	47,51	61,79	65,57	67,37	71,83
2009	53,58	72,41	77,53	80,12	80,79

Fuente: Elaboración propia, basada en la Encuesta de Caracterización Socioeconómica Nacional.

TABLA A4. 7. CHILE - TASAS DE COBERTURA PARA LA POBLACIÓN OCUPADA, POR QUINTIL DE INGRESO PER CÁPITA FAMILIAR

Año	Quintil 1	Quintil 2	Quintil 3	Quintil 4	Quintil 5
1987	52,72	62,97	66,55	71,97	75,12
1990	56,24	66,32	67,03	71,51	74,85
1992	56,44	63,91	64,70	65,88	69,35
1994	54,29	63,60	67,37	71,08	73,58
1996	55,14	64,98	67,80	69,50	70,87
1998	53,35	63,55	66,28	67,95	72,21
2000	49,94	61,67	66,04	69,91	72,97
2003	53,08	62,60	65,78	68,71	72,41
2006	57,87	66,61	68,57	70,22	73,59
2009	76,73	83,14	83,92	85,50	84,43

Fuente: Elaboración propia, basada en la Encuesta de Caracterización Socioeconómica Nacional.

TABLA A4. 8. CHILE - TASA DE COBERTURA PARA LOS ADULTOS MAYORES, POR QUINTIL DE INGRESO PER CÁPITA FAMILIAR

Año	Quintil 1	Quintil 2	Quintil 3	Quintil 4	Quintil 5
1987	59,34	73,26	79,86	73,47	65,29
1990	61,56	74,12	81,42	80,02	68,30
1992	52,10	66,26	74,18	72,15	67,78
1994	55,70	67,87	75,28	73,09	69,61
1996	47,87	67,44	76,54	72,04	65,81
1998	41,97	60,00	71,04	68,33	69,58
2000	50,42	59,67	72,54	65,96	70,12
2003	44,03	60,25	73,55	71,41	70,44
2006	39,71	56,39	68,06	68,22	71,68
2009	37,81	54,21	62,48	62,86	69,09

Fuente: Elaboración propia, basada en la Encuesta de Caracterización Socioeconómica Nacional.

TABLA A4. 9. CHILE - TASAS DE COBERTURA PARA LA POBLACIÓN OCUPADA, POR RAMA DE ACTIVIDAD

Año	Rama de Actividad		
	Primaria	Secundaria	Terciaria
1987	83,18	62,26	69,69
1990	55,04	73,31	68,92
1992	52,46	71,16	64,75
1994	53,85	70,79	67,32
1996	50,27	72,77	67,19
1998	49,86	69,92	66,34
2000	52,07	68,53	65,56
2003	55,19	66,12	66,34
2006	61,99	70,41	67,44
2009	79,27	81,66	83,91

Fuente: Elaboración propia, basada en la Encuesta de Caracterización Socioeconómica Nacional.

TABLA A4. 10 CHILE – TASA DE COBERTURA PARA LA POBLACIÓN OCUPADA, POR TAMAÑO DE ESTABLECIMIENTO

Año	Tamaño de Establecimiento		
	Pequeño	Mediano	Grande
1990	42,60	80,91	93,41
1992	36,20	77,55	91,37
1994	37,47	82,25	91,95
1996	37,92	80,30	91,10
1998	34,66	77,89	90,42
2000	34,06	77,54	90,43
2003	32,71	77,97	90,76
2006	34,53	79,72	91,75
2009	55,00	88,89	94,37

Fuente: Elaboración propia, basada en la Encuesta de Caracterización Socioeconómica Nacional.

TABLA A4. 11. CHILE CHILE – TASAS DE COBERTURA PARA LA POBLACIÓN OCUPADA, POR SECTOR DE OCUPACIÓN

Año	Sector	
	Público	Privado
1987	93,50	64,39
1990	97,28	67,95
1992	95,01	64,81
1994	99,53	66,82
1996	93,51	63,65
1998	98,08	65,53
2000	92,22	61,47
2003	91,42	62,43
2006	92,16	66,02
2009	94,54	81,84

Fuente: Elaboración propia, basada en la Encuesta de Caracterización Socioeconómica Nacional.

TABLA A4. 12. CHILE - TASAS DE COBERTURA PARA LA POBLACIÓN ECONÓMICAMENTE ACTIVA Y LA POBLACIÓN OCUPADA, POR NIVEL EDUCATIVO

Año	Aportantes / Población Económicamente Activa			Aportantes / Personas Ocupadas		
	Primaria	Secundaria	Superior	Primaria	Secundaria	Superior
1987	57,71	61,90	55,08	64,51	67,92	60,65
1990	50,36	65,68	79,14	54,68	71,94	83,72
1992	49,14	65,31	77,97	51,35	69,28	81,75
1994	48,70	65,19	78,79	51,68	69,87	82,35
1996	46,66	65,88	78,52	49,14	69,99	81,65
1998	42,05	61,28	75,90	46,90	67,56	81,52
2000	41,90	59,04	75,12	46,92	66,22	80,23
2003	44,15	59,26	72,93	48,29	66,15	78,87
2006	49,10	64,20	74,32	52,28	69,30	79,31
2009	62,02	73,07	80,70	70,76	83,49	90,11

Fuente: Elaboración propia, basada en la Encuesta de Caracterización Socioeconómica Nacional.

TABLA A4. 13. CHILE - TASAS DE COBERTURA PARA LOS ADULTOS MAYORES, POR NIVEL EDUCATIVO

Año	Beneficiarios / Población 65+		
	Primaria	Secundaria	Superior
1987	69,60	70,43	70,28
1990	74,61	67,25	76,59
1992	66,98	63,54	70,33
1994	67,72	66,99	78,89
1996	65,58	64,62	77,99
1998	61,09	63,29	67,89
2000	61,46	67,11	72,62
2003	61,78	65,53	78,17
2006	57,97	64,49	74,21
2009	52,10	62,77	75,01

Fuente: Elaboración propia, basada en la Encuesta de Caracterización Socioeconómica Nacional.

TABLA A4. 14. CHILE – PORCENTAJE DE PARTICIPACIÓN DEL INGRESO POR PENSIONES DENTRO DEL INGRESO TOTAL DEL HOGAR, POR TIPO DE COMPOSICIÓN FAMILIAR

Año	Solo adultos mayores	Jóvenes y adultos mayores	Al menos un adulto mayor
1987	86,99	47,65	55,98
1990	84,96	45,32	54,60
1992	82,71	45,09	55,19
1994	85,09	45,29	56,12
1996	83,72	43,32	53,71
1998	79,95	42,32	52,68
2000	80,45	47,89	56,69
2003	81,55	43,54	54,01
2006	81,55	40,53	52,44
2009	78,00	38,98	52,04

Fuente: Elaboración propia, basada en la Encuesta de Caracterización Socioeconómica Nacional.

TABLA A4. 15. CHILE – OTRAS DEFINICIONES DE COBERTURA PREVISIONAL

Año	Definición (1)	Definición (2)
1987	79,54	86,72
1990	81,98	89,55
1992	77,54	85,94
1994	79,08	87,08
1996	78,59	87,20
1998	74,03	82,69
2000	76,60	84,08
2003	75,96	84,15
2006	73,64	82,51
2009	68,82	77,44

Nota: Definición (1) se refiere a la "Cobertura Conjunta" que representa el porcentaje de los adultos mayores que residen en un hogar en el cual se recibe al menos un beneficio de la seguridad social. Por otro lado, la Definición (2) se refiere al porcentaje de los adultos mayores que residen en un hogar donde al menos se recibe un beneficio de la seguridad social o existe una persona mayor de 65 años ocupada.

Fuente: Elaboración propia, basada en la Encuesta de Caracterización Socioeconómica Nacional.

5. COLOMBIA

TABLA A5. 1. COLOMBIA – TASAS DE COBERTURA PARA LA POBLACIÓN ECONÓMICAMENTE ACTIVA Y LOS ADULTOS MAYORES, INDICADORES ALTERNATIVOS

Año	Aportantes / Población Económicamente Activa	Aportantes / Personas Ocupadas	Aportantes / Asalariados	Aportantes / Empleadores - Trabajadores independientes	Beneficiarios / Población 65+
1980	0,39
1986	15,95
1989	19,55
1992	20,03
1995	13,66
1996	25,25	27,55	42,76	6,13	13,34
1997	27,20	29,78	46,12	6,96	13,53
1998	26,33	29,51	48,34	5,98	13,91
1999	22,99	26,91	44,98	5,71	15,26
2000	18,61
2001	25,15	25,71	53,92	3,44	17,22
2002	30,57	31,48	51,06	6,46	15,77
2003	25,22	25,78	46,24	4,59	21,02
2004	20,11
2005	27,24	28,70	56,20	7,47	19,32
2006	28,33	28,81	52,93	5,17	21,75
2007	31,52	33,28	54,99	6,67	22,47
2008	32,27	32,78	57,47	7,65	23,88
2009	32,72	35,28	59,68	8,84	22,97

Fuente: Elaboración propia, basada en la Encuesta Nacional de Hogares - Fuerza de Trabajo, Encuesta Continua de Hogares y Gran Encuesta Integrada de Hogares.

TABLA A5. 2. COLOMBIA - TASAS DE COBERTURA PARA LA POBLACIÓN OCUPADA, POR RANGO DE EDAD

Año	20-29	30-39	40-49	50-59	60-69
1996	28,35	31,58	29,92	21,98	12,39
1997	31,23	33,75	31,98	24,48	12,79
1998	29,00	34,40	32,77	26,39	11,66
1999	26,00	29,82	30,48	24,99	14,95
2001	25,33	29,80	30,28	22,12	7,84
2002	31,81	34,99	33,70	30,96	12,01
2003	25,71	26,17	31,63	26,52	8,65
2005	29,28	32,63	33,02	25,96	8,96
2006	31,10	33,09	30,33	27,84	8,22
2007	37,28	38,28	34,18	30,59	9,48
2008	35,98	36,63	33,27	30,22	10,63
2009	39,02	39,26	36,00	32,01	10,52

Fuente: Elaboración propia, basada en la Encuesta Nacional de Hogares - Fuerza de Trabajo, Encuesta Continua de Hogares y Gran Encuesta Integrada de Hogares.

TABLA A5. 3. COLOMBIA - TASAS DE COBERTURA PARA LOS ADULTOS MAYORES, POR RANGO DE EDAD

Año	60-64	65-69	70-74	75-79
1980	0,68	0,46	.	.
1986	16,16	15,86	17,79	13,72
1989	21,25	20,43	17,99	16,29
1992	18,99	21,22	20,34	20,06
1995	14,42	14,08	14,20	10,75
1996	13,50	13,64	12,76	13,10
1997	14,17	13,37	13,51	12,45
1998	14,90	12,80	15,13	12,48
1999	15,42	16,94	15,47	12,15
2000	19,25	20,02	18,83	15,27
2001	17,39	16,22	20,34	15,41
2002	19,21	14,58	15,68	11,80
2003	18,59	23,71	23,79	19,25
2004	19,76	21,53	21,73	17,44
2005	20,56	18,54	20,58	17,06
2006	21,47	22,49	22,61	20,40
2007	22,21	22,25	22,05	23,55
2008	23,95	24,64	24,85	21,80
2009	23,61	22,96	23,20	21,68

Fuente: Elaboración propia, basada en la Encuesta Nacional de Hogares - Fuerza de Trabajo, Encuesta Continua de Hogares y Gran Encuesta Integrada de Hogares

61
63
65
67
69
71
73
75
77
79
81
83
85
87
89
91
93
95
97
99
101
103
105
107
109
111
113
115
117
119
121

TABLA A5. 4. COLOMBIA - TASA DE COBERTURA DE LA POBLACIÓN ECONÓMICAMENTE ACTIVA, LA POBLACIÓN OCUPADA Y LOS ADULTOS MAYORES, POR GÉNERO

Año	Aportantes / Población Económicamente Activa		Aportantes / Personas Ocupadas		Beneficiarios / Población 65+	
	Hombres	Mujeres	Hombres	Mujeres	Hombres	Mujeres
1980	0,91	.
1986	26,86	8,33
1989	28,66	12,71
1992	29,16	13,06
1995	19,37	8,66
1996	22,88	29,18	38,51	49,66	17,87	9,38
1997	25,05	30,72	42,14	52,53	17,88	9,66
1998	24,93	28,49	44,33	54,71	19,14	9,35
1999	21,56	25,12	40,50	51,82	20,34	10,98
2000	24,51	13,55
2001	22,29	29,49	52,62	55,42	22,69	12,48
2002	29,91	31,39	52,26	49,83	22,07	10,57
2003	24,19	26,71	48,28	44,00	27,62	15,39
2004	26,04	15,40
2005	25,62	29,65	56,26	56,13	25,90	13,98
2006	27,24	29,88	57,20	48,54	28,61	16,08
2007	30,61	32,82	54,03	56,27	29,61	16,92
2008	31,49	33,46	56,22	59,26	29,99	18,73
2009	29,97	37,79	58,38	61,62	28,30	18,44

Fuente: Elaboración propia, basada en la Encuesta Nacional de Hogares - Fuerza de Trabajo, Encuesta Continua de Hogares y Gran Encuesta Integrada de Hogares.

TABLA A5. 5. COLOMBIA - TASAS DE COBERTURA PARA LA POBLACIÓN ECONÓMICAMENTE ACTIVA, POBLACIÓN OCUPADA Y LOS ADULTOS MAYORES, POR REGIÓN

Año	Aportantes / Población Económicamente Activa		Aportantes / Personas Ocupadas		Beneficiarios / Población 65+	
1986	15,95
1989	19,55
1992	20,03
1995	4,86	20,82
1996	10,57	33,28	11,12	37,06	5,26	18,97
1997	11,63	35,59	12,27	39,78	4,97	19,78
1998	12,07	33,76	12,81	38,99	4,83	20,31
1999	10,49	29,52	11,53	35,78	4,81	22,41
2000	6,23	27,24
2001	7,03	31,41	7,11	32,23	2,72	22,63
2002	.	30,73	.	31,48	4,78	19,28
2003	12,46	29,58	12,71	30,26	9,73	25,10
2004	5,54	25,42
2005	9,06	33,12	9,31	35,18	5,88	23,84
2006	9,19	34,71	9,29	35,38	4,10	27,28
2007	14,06	36,53	14,63	38,74	7,94	27,15
2008	10,80	38,07	10,95	38,69	6,27	29,36
2009	11,63	38,21	12,18	41,52	6,64	28,02

Fuente: Elaboración propia, basada en la Encuesta Nacional de Hogares - Fuerza de Trabajo, Encuesta Continua de Hogares y Gran Encuesta Integrada de Hogares

TABLA A5. 6. COLOMBIA- TASAS DE COBERTURA PARA LA POBLACIÓN ECONÓMICAMENTE ACTIVA, POR QUINTIL DE INGRESO PER CÁPITA FAMILIAR

Año	Quintil 1	Quintil 2	Quintil 3	Quintil 4	Quintil 5
1996	9,27	13,31	21,32	32,26	50,75
1997	12,00	13,53	23,68	35,19	52,36
1998	11,02	13,15	21,86	33,67	52,61
1999	9,72	9,66	17,17	28,72	49,70
2001	11,52	11,43	23,52	37,42	42,24
2002	17,73	13,92	26,82	39,60	47,36
2003	11,71	11,50	23,28	38,01	41,41
2005	8,40	8,78	34,38	54,30	29,04
2006	6,33	15,71	28,31	45,55	46,17
2007	5,42	7,07	25,96	48,81	64,93
2008	5,94	16,18	31,28	45,62	63,82
2009	9,29	12,00	33,40	48,66	61,51

Fuente: Elaboración propia, basada en la Encuesta Nacional de Hogares - Fuerza de Trabajo, Encuesta Continua de Hogares y Gran Encuesta Integrada de Hogares

TABLA A5. 7. COLOMBIA - TASAS DE COBERTURA PARA LA POBLACIÓN OCUPADA, POR QUINTIL DE INGRESO PER CÁPITA FAMILIAR

Año	Quintil 1	Quintil 2	Quintil 3	Quintil 4	Quintil 5
1996	10,42	15,40	24,22	35,25	53,39
1997	13,61	15,68	26,68	38,60	55,37
1998	12,85	15,87	25,48	38,08	56,28
1999	11,93	12,86	21,89	33,89	54,33
2001	11,82	11,87	24,28	38,29	42,70
2002	18,65	15,06	27,46	40,43	48,12
2003	12,34	11,79	23,60	38,78	42,23
2005	8,40	8,43	33,03	52,53	41,29
2006	6,46	16,05	29,22	46,02	46,76
2007	6,00	7,38	28,00	51,25	67,60
2008	6,08	17,03	31,73	46,26	64,28
2009	9,59	13,58	36,63	52,17	65,93

Fuente: Elaboración propia, basada en la Encuesta Nacional de Hogares - Fuerza de Trabajo, Encuesta Continua de Hogares y Gran Encuesta Integrada de Hogares.

TABLA A5. 8. COLOMBIA - TASA DE COBERTURA PARA LOS ADULTOS MAYORES, POR QUINTIL DE INGRESO PER CÁPITA FAMILIAR

Año	Quintil 1	Quintil 2	Quintil 3	Quintil 4	Quintil 5
1980	.	0,49	.	0,59	0,87
1986	8,35	11,20	18,07	17,91	24,77
1989	10,38	14,92	20,76	24,29	27,84
1992	7,13	15,19	22,04	28,27	27,70
1995	3,17	7,27	10,66	19,02	28,60
1996	4,98	4,76	11,57	17,35	28,34
1997	5,20	3,85	11,20	20,28	27,38
1998	0,06	3,52	11,38	21,15	33,62
1999	0,07	3,37	10,76	23,17	38,72
2000	5,89	3,94	12,44	25,96	44,88
2001	.	2,55	16,29	27,85	39,43
2002	.	1,12	11,68	28,25	37,84
2003	0,29	7,41	25,29	41,38	30,51
2004	0,26	6,10	21,71	44,11	28,66
2005	.	7,71	26,80	37,00	25,12
2006	0,49	6,72	21,49	45,22	35,12
2007	.	0,18	7,75	38,60	65,91
2008	3,04	5,14	19,42	36,61	55,31
2009	4,11	13,97	28,28	36,81	31,76

Fuente: Elaboración propia, basada en la Encuesta Nacional de Hogares - Fuerza de Trabajo, Encuesta Continua de Hogares y Gran Encuesta Integrada de Hogares.

TABLA A5. 9. COLOMBIA – TASAS DE COBERTURA PARA LA POBLACIÓN OCUPADA, POR RAMA DE ACTIVIDAD

Año	Rama de Actividad		
	Primaria	Secundaria	Terciaria
1996	6,77	31,86	34,15
1997	8,04	34,87	36,20
1998	8,25	34,09	37,13
1999	6,53	30,77	33,48
2001	5,06	36,89	30,45
2002	14,28	32,79	32,69
2003	10,09	29,15	30,35
2005	19,58	38,88	40,33
2006	8,71	34,27	34,28
2007	14,01	37,92	37,45
2008	12,21	38,07	37,41
2009	11,70	40,09	41,26

Fuente: Elaboración propia, basada en la Encuesta Nacional de Hogares - Fuerza de Trabajo, Encuesta Continua de Hogares y Gran Encuesta Integrada de Hogares

TABLA A5. 10. COLOMBIA – TASA DE COBERTURA PARA LA POBLACIÓN OCUPADA, POR TAMAÑO DE ESTABLECIMIENTO

Año	Tamaño de Establecimiento		
	Pequeño	Mediano	Grande
1996	12,26	46,69	51,04
1997	13,85	52,31	54,47
1998	15,95	52,94	57,71
1999	12,14	50,60	53,73
2001	26,47	59,47	55,23
2002	25,86	51,30	53,15
2003	25,20	47,75	49,62
2005	37,26	58,08	60,68
2006	29,71	54,01	55,37
2007	25,95	60,31	61,25
2008	25,69	64,27	63,71
2009	26,92	64,51	65,94

Fuente: Elaboración propia, basada en la Encuesta Nacional de Hogares - Fuerza de Trabajo, Encuesta Continua de Hogares y Gran Encuesta Integrada de Hogares

61
63
65
67
69
71
73
75
77
79
81
83
85
87
89
91
93
95
97
99
101
103
105
107
109
111
113
115
117
119
121

TABLA A5. 11. COLOMBIA – TASAS DE COBERTURA PARA LA POBLACIÓN OCUPADA, POR SECTOR DE OCUAPCIÓN

Año	Sector	
	Público	Privado
1996	82,10	23,12
1997	85,46	25,22
1998	87,71	24,90
1999	87,36	22,49
2001	97,77	20,83
2002	97,94	26,28
2003	97,22	22,13
2005	97,92	24,32
2006	95,46	26,92
2007	90,62	29,51
2008	93,03	29,24
2009	94,43	32,07

Fuente: Elaboración propia, basada en la Encuesta Nacional de Hogares - Fuerza de Trabajo, Encuesta Continua de Hogares y Gran Encuesta Integrada de Hogares.

TABLA A5. 12. COLOMBIA - TASAS DE COBERTURA PARA LA POBLACIÓN ECONÓMICAMENTE ACTIVA Y LA POBLACIÓN OCUPADA, POR NIVEL EDUCATIVO

Año	Aportantes / Población Económicamente Activa			Aportantes / Personas Ocupadas		
	Primaria	Secundaria	Superior	Primaria	Secundaria	Superior
1996	10,02	30,88	60,50	10,64	34,90	65,59
1997	10,93	32,14	61,19	11,62	36,45	66,90
1998	10,03	30,87	59,77	10,80	36,27	67,08
1999	8,77	25,46	55,77	9,74	31,60	65,43
2001	7,10	29,32	61,74	7,15	30,32	64,19
2002	11,45	29,33	61,08	11,59	30,46	63,38
2003	9,62	24,92	61,40	9,68	25,79	63,35
2005	8,62	43,10	34,40	8,85	45,68	37,41
2006	9,10	29,49	56,16	9,14	30,21	57,00
2007	11,63	30,95	63,73	12,05	33,25	67,29
2008	11,40	23,04	38,43	11,47	23,31	39,46
2009	11,99	58,89	87,65	12,64	59,28	87,88

Fuente: Elaboración propia, basada en la Encuesta Nacional de Hogares - Fuerza de Trabajo, Encuesta Continua de Hogares y Gran Encuesta Integrada de Hogares.

TABLA A5. 13. COLOMBIA - TASAS DE COBERTURA PARA LOS ADULTOS MAYORES, POR NIVEL EDUCATIVO

Año	Beneficiarios / Población 65+		
	Primaria	Secundaria	Superior
1980	0,41	0,22	2,84
1986	13,42	25,09	44,52
1989	19,13	26,12	30,70
1992	17,79	27,02	33,07
1995	10,61	30,53	40,11
1996	9,99	29,74	45,01
1997	10,11	29,77	42,97
1998	10,34	30,24	42,18
1999	11,37	31,01	47,33
2000	13,92	37,94	60,98
2001	13,08	31,85	49,56
2002	11,46	34,20	50,86
2003	14,65	41,99	63,62
2004	13,14	42,37	63,75
2005	13,80	43,60	41,45
2006	14,82	41,45	64,74
2007	16,45	40,67	67,25
2008	16,99	40,04	49,00
2009	16,13	27,70	52,94

Fuente: Elaboración propia, basada en la Encuesta Nacional de Hogares - Fuerza de Trabajo, Encuesta Continua de Hogares y Gran Encuesta Integrada de Hogares

TABLA A5. 14. COLOMBIA - PORCENTAJE DE PARTICIPACIÓN DEL INGRESO POR PENSIONES DENTRO DEL INGRESO TOTAL DEL HOGAR, POR TIPO DE COMPOSICIÓN FAMILIAR

Año	Solo adultos mayores	Jóvenes y adultos mayores	Al menos un adulto mayor
1980	.	43,84	43,84
1998	80,09	57,09	60,44
1999	81,64	58,52	62,62
2000	85,89	62,46	66,45
2001	87,14	59,64	63,91
2002	85,86	61,49	65,17
2003	81,61	64,58	68,22
2004	81,78	37,86	40,46
2005	85,00	48,49	55,46
2006	85,46	33,30	36,13
2007	45,98	36,04	38,09
2008	84,69	54,50	61,24
2009	80,22	57,26	62,52

Fuente: Elaboración propia, basada en la Encuesta Nacional de Hogares - Fuerza de Trabajo, Encuesta Continua de Hogares y Gran Encuesta Integrada de Hogares

TABLA A5. 15. COLOMBIA – OTRAS DEFINICIONES DE COBERTURA PREVISIONAL

Año	Definición (1)	Definición (2)
1980	0,47	50,32
1986	20,94	43,23
1989	25,47	47,75
1992	25,57	49,36
1995	17,99	53,02
1996	17,38	50,66
1997	17,55	51,81
1998	18,46	51,85
1999	19,40	49,26
2000	23,73	54,42
2001	23,73	52,41
2002	22,40	47,77
2003	28,91	56,38
2004	31,16	58,15
2005	27,50	83,59
2006	32,83	60,81
2007	30,62	84,13
2008	32,85	56,67
2009	31,68	53,16

Nota: Definición (1) se refiere a la "Cobertura Conjunta" que representa el porcentaje de los adultos mayores que residen en un hogar en el cual se recibe al menos un beneficio de la seguridad social. Por otro lado, la Definición (2) se refiere al porcentaje de los adultos mayores que residen en un hogar donde al menos se recibe un beneficio de la seguridad social o existe una persona mayor de 65 años ocupada.

Fuente: Elaboración propia, basada en la Encuesta Nacional de Hogares - Fuerza de Trabajo, Encuesta Continua de Hogares y Gran Encuesta Integrada de Hogares.

60
62
64
66
68
70
72
74
76
78
80
82
84
86
88
90
92
94
96
98
100
102
104
106
108
110
112
114
116
118
120

6. COSTA RICA

TABLA A6. 1. COSTA RICA – TASAS DE COBERTURA PARA LA POBLACIÓN ECONÓMICAMENTE ACTIVA Y LOS ADULTOS MAYORES, INDICADORES ALTERNATIVOS

Año	Aportantes / Población Económicamente Activa	Aportantes / Personas Ocupadas	Aportantes / Asalariados	Aportantes / Empleadores - Trabajadores independientes	Beneficiarios / Población 65+
1987	43,01
1988	26,75
1989	71,72	72,90	82,28	51,83	28,40
1990	66,95	68,53	79,08	43,40	25,30
1991	25,60
1992	67,96	69,65	79,68	42,97	28,11
1993	68,98	70,45	80,68	44,81	28,59
1994	67,09	68,51	78,50	43,36	31,53
1995	67,49	69,17	79,40	42,56	32,79
1996	66,30	68,52	77,93	44,00	32,97
1997	63,84	66,13	76,84	39,10	36,79
1998	64,84	66,96	77,19	38,43	37,48
1999	62,68	64,85	75,11	36,11	.
2000	63,83	65,95	76,44	37,39	36,62
2001	62,02	64,25	77,61	30,71	35,98
2002	61,41	63,98	77,65	30,55	35,73
2003	60,93	63,46	76,04	29,09	.
2004	62,00	64,67	78,36	29,63	39,42
2005	61,15	63,75	75,58	28,76	.
2006	62,67	65,07	76,96	31,47	41,34
2007	64,97	66,77	77,45	32,75	40,99
2008	66,67	68,68	79,40	35,24	40,99
2009	66,50	69,84	80,09	36,46	.

Fuente: Elaboración propia, basada en la Encuesta Nacional de Hogares-Empleo y Desempleo, la Encuesta de Hogares de Propósitos Múltiples y la Encuesta Permanente de Hogares de Propósitos Múltiples.

61
63
65
67
69
71
73
75
77
79
81
83
85
87
89
91
93
95
97
99
101
103
105
107
109
111
113
115
117
119
121

TABLA A6. 2. COSTA RICA - TASAS DE COBERTURA PARA LA POBLACIÓN OCUPADA, POR RANGO DE EDAD

Año	20-29	30-39	40-49	50-59	60-69
1989	71,75	75,80	75,47	71,02	65,80
1990	68,24	73,46	70,80	67,17	45,90
1992	70,27	73,66	71,31	67,47	45,89
1993	72,54	74,64	70,01	66,42	47,67
1994	69,90	72,74	68,31	66,41	47,49
1995	71,90	73,43	69,10	64,51	48,40
1996	70,43	71,89	69,60	66,32	46,55
1997	68,87	69,63	67,21	62,86	42,73
1998	70,68	69,70	67,66	63,08	48,39
1999	65,11	69,14	66,02	63,07	43,88
2000	66,26	68,99	66,80	65,95	48,91
2001	67,26	66,66	65,97	61,26	41,98
2002	65,95	66,92	64,94	61,80	42,58
2003	63,37	66,61	65,83	62,56	45,53
2004	66,43	68,21	65,14	62,57	46,48
2005	65,12	67,31	66,07	59,44	47,21
2006	67,77	68,83	65,50	61,41	48,10
2007	69,90	69,64	68,61	62,38	47,40
2008	71,74	71,09	70,28	65,57	50,01
2009	72,33	72,17	72,07	66,66	52,60

Fuente: Elaboración propia, basada en la Encuesta Nacional de Hogares-Empleo y Desempleo, la Encuesta de Hogares de Propósitos Múltiples y la Encuesta Permanente de Hogares de Propósitos Múltiples.

60
62
64
66
68
70
72
74
76
78
80
82
84
86
88
90
92
94
96
98
100
102
104
106
108
110
112
114
116
118
120

TABLA A6. 3. COSTA RICA - TASAS DE COBERTURA PARA LOS ADULTOS MAYORES, POR RANGO DE EDAD

Año	60-64	65-69	70-74	75-79
1987	35,91	43,65	46,44	50,45
1988	24,17	32,07	25,32	25,90
1989	30,93	32,95	26,98	21,40
1990	24,81	29,88	25,27	23,87
1991	29,69	30,74	23,12	19,09
1992	31,90	30,03	31,38	20,87
1993	31,19	33,72	28,11	23,67
1994	33,96	32,03	34,87	26,98
1995	33,28	36,76	34,62	27,53
1996	36,26	33,94	38,93	24,12
1997	38,53	39,66	40,77	28,90
1998	40,31	39,68	38,23	33,88
2000	37,14	42,26	37,64	31,27
2001	33,78	40,74	39,43	30,55
2002	34,67	39,28	43,36	27,13
2004	35,57	43,99	45,81	33,72
2006	37,29	44,30	43,91	41,30
2007	35,99	43,71	46,48	40,09
2008	34,82	43,48	44,38	43,75

Fuente: Elaboración propia, basada en la Encuesta Nacional de Hogares-Empleo y Desempleo, la Encuesta de Hogares de Propósitos Múltiples y la Encuesta Permanente de Hogares de Propósitos Múltiples.

61
63
65
67
69
71
73
75
77
79
81
83
85
87
89
91
93
95
97
99
101
103
105
107
109
111
113
115
117
119
121

TABLA A6. 4. COSTA RICA - TASA DE COBERTURA DE LA POBLACIÓN ECONÓMICAMENTE ACTIVA, LA POBLACIÓN OCUPADA Y LOS ADULTOS MAYORES, POR GÉNERO

Año	Aportantes / Población Económicamente Activa		Aportantes / Personas Ocupadas		Beneficiarios / Población 65+	
	Hombres	Mujeres	Hombres	Mujeres	Hombres	Mujeres
1987	,	,	,	,	62,08	30,42
1988	,	,	,	,	44,44	14,51
1989	73,43	67,40	74,48	68,84	46,76	16,41
1990	69,52	60,50	70,89	62,49	31,42	19,35
1991	,	,	,	,	34,95	16,67
1992	70,98	60,89	72,44	63,00	40,92	16,05
1993	72,39	60,95	73,74	62,63	41,00	17,44
1994	70,66	58,80	71,89	60,53	44,07	19,36
1995	71,12	59,28	72,57	61,32	45,08	21,50
1996	69,79	58,41	71,57	61,37	43,30	23,10
1997	67,80	55,39	69,71	58,28	46,41	27,53
1998	69,69	55,02	71,37	57,77	49,39	26,86
1999	67,47	53,08	69,02	56,22	,	,
2000	67,74	56,05	69,52	58,74	48,01	26,65
2001	66,60	53,88	68,54	56,43	48,63	25,33
2002	66,02	53,06	68,28	56,07	47,44	25,68
2003	65,15	53,46	67,37	56,43	,	,
2004	65,98	54,66	68,25	57,84	51,13	29,25
2005	66,21	52,35	68,10	55,89	,	,
2006	67,94	53,84	69,70	56,97	52,50	32,06
2007	70,12	56,56	71,30	59,12	53,39	30,65
2008	71,64	58,59	73,26	61,09	52,48	31,20
2009	71,56	58,43	74,21	62,61	,	,

Fuente: Elaboración propia, basada en la Encuesta Nacional de Hogares-Empleo y Desempleo, la Encuesta de Hogares de Propósitos Múltiples y la Encuesta Permanente de Hogares de Propósitos Múltiples.

TABLA A6. 5. COSTA RICA - TASAS DE COBERTURA PARA LA POBLACIÓN ECONÓMICAMENTE ACTIVA, POBLACIÓN OCUPADA Y LOS ADULTOS MAYORES, POR REGIÓN

Año	Aportantes / Población Económicamente Activa		Aportantes / Personas Ocupadas		Beneficiarios / Población 65+	
	Rural	Urbana	Rural	Urbana	Rural	Urbana
1987	36,37	49,60
1988	17,90	35,08
1989	69,96	73,66	71,05	74,93	20,72	35,34
1990	63,53	70,73	64,74	72,79	14,94	35,95
1991	16,36	34,76
1992	64,04	72,38	65,51	74,34	17,64	38,44
1993	65,71	72,56	67,12	74,10	18,89	37,89
1994	63,27	71,16	64,56	72,72	20,99	42,56
1995	64,98	70,21	66,47	72,10	23,59	42,50
1996	63,42	69,45	65,23	72,14	22,81	43,50
1997	61,55	66,34	63,36	69,16	24,78	49,12
1998	61,72	68,26	63,77	70,47	25,49	49,28
1999	60,56	64,73	62,45	67,17	.	.
2000	59,09	66,57	60,82	68,94	23,00	44,73
2001	55,87	65,56	57,93	67,86	23,56	43,23
2002	55,99	64,52	57,79	67,58	23,50	42,75
2003	56,00	63,78	57,98	66,63	.	.
2004	57,12	64,79	59,47	67,65	24,45	47,59
2005	55,99	64,17	58,19	67,04	.	.
2006	58,42	65,14	60,76	67,57	29,62	48,41
2007	60,09	67,79	61,68	69,73	27,71	48,38
2008	63,34	68,61	65,22	70,70	29,91	46,95
2009	63,03	68,54	66,13	72,01	.	.

Fuente: Elaboración propia, basada en la Encuesta Nacional de Hogares-Empleo y Desempleo, la Encuesta de Hogares de Propósitos Múltiples y la Encuesta Permanente de Hogares de Propósitos Múltiples.

61
63
65
67
69
71
73
75
77
79
81
83
85
87
89
91
93
95
97
99
101
103
105
107
109
111
113
115
117
119
121

TABLA A6. 6. COSTA RICA - TASAS DE COBERTURA PARA LA POBLACIÓN ECONÓMICAMENTE ACTIVA, POR QUINTIL DE INGRESO PER CÁPITA FAMILIAR

	Año	Quintil 1	Quintil 2	Quintil 3	Quintil 4	Quintil 5
60	1989	65,89	68,21	72,69	72,89	78,79
62	1990	55,32	61,30	66,79	73,11	78,23
	1992	56,64	61,40	68,69	72,41	80,55
64	1993	58,65	65,49	69,86	73,73	77,21
66	1994	56,80	63,73	67,62	71,18	76,50
68	1995	56,02	63,62	68,46	71,19	78,12
	1996	55,09	63,10	67,18	69,87	76,07
70	1997	53,25	60,05	65,64	66,62	73,55
72	1998	53,37	59,83	65,26	70,32	75,49
	1999	50,59	57,02	63,89	68,26	73,93
74	2000	50,40	59,34	63,97	67,75	77,33
76	2001	47,88	55,93	62,38	68,32	75,41
78	2002	47,40	55,49	62,07	66,72	75,45
	2003	45,20	54,40	62,74	67,32	74,83
80	2004	46,07	57,25	62,35	67,73	76,57
82	2005	45,16	56,19	60,38	67,28	77,05
84	2006	48,26	57,95	61,86	67,60	78,09
	2007	50,49	58,06	64,35	72,14	80,45
86	2008	53,74	61,13	66,35	73,04	79,52
88	2009	49,34	60,17	68,42	73,73	81,19

Fuente: Elaboración propia, basada en la Encuesta Nacional de Hogares-Empleo y Desempleo, la Encuesta de Hogares de Propósitos Múltiples y la Encuesta Permanente de Hogares de Propósitos Múltiples.

TABLA A6. 7. COSTA RICA - TASAS DE COBERTURA PARA LA POBLACIÓN OCUPADA, POR QUINTIL DE INGRESO PER CÁPITA FAMILIAR

Año	Quintil 1	Quintil 2	Quintil 3	Quintil 4	Quintil 5
1989	67,85	70,14	73,24	73,52	79,61
1990	56,16	64,09	69,59	74,15	78,66
1992	59,20	63,87	69,95	74,14	80,98
1993	61,12	67,51	71,23	74,59	77,86
1994	58,95	65,15	68,75	72,30	77,61
1995	58,59	65,50	70,42	72,41	78,85
1996	58,29	65,77	69,23	71,97	77,16
1997	56,27	62,97	67,89	68,84	74,59
1998	57,09	62,53	66,68	71,91	76,74
1999	53,36	59,91	66,22	70,42	74,66
2000	54,39	61,53	66,29	68,61	78,62
2001	51,11	58,79	64,75	70,58	75,90
2002	51,47	58,49	64,98	68,83	76,31
2003	49,90	57,24	65,06	69,45	75,54
2004	50,27	60,97	64,74	69,54	77,80
2005	49,48	59,44	63,00	68,83	78,42
2006	52,97	59,97	64,65	69,47	78,62
2007	53,25	60,60	66,19	73,47	81,00
2008	56,63	63,97	68,58	74,04	80,79
2009	55,37	64,32	71,36	76,12	82,33

Fuente: Elaboración propia, basada en la Encuesta Nacional de Hogares-Empleo y Desempleo, la Encuesta de Hogares de Propósitos Múltiples y la Encuesta Permanente de Hogares de Propósitos Múltiples.

61
63
65
67
69
71
73
75
77
79
81
83
85
87
89
91
93
95
97
99
101
103
105
107
109
111
113
115
117
119
121

TABLA A6. 8. COSTA RICA - TASA DE COBERTURA PARA LOS ADULTOS MAYORES, POR QUINTIL DE INGRESO PER CÁPITA FAMILIAR

	Año	Quintil 1	Quintil 2	Quintil 3	Quintil 4	Quintil 5
60	1987	19,53	48,55	46,22	46,37	53,69
62	1988	7,84	21,81	28,02	35,19	42,01
	1989	9,74	17,81	32,47	35,96	45,57
64	1990	3,45	17,88	32,07	32,19	40,88
66	1991	2,73	14,72	27,00	37,40	45,79
68	1992	3,28	19,19	31,36	40,67	46,26
	1993	3,74	23,76	28,11	41,79	45,52
70	1994	7,38	24,11	32,95	43,71	49,47
72	1995	4,80	28,15	30,74	46,83	53,17
	1996	4,05	21,36	34,57	49,12	55,46
74	1997	10,68	26,76	37,81	50,44	57,24
76	1998	11,22	28,79	39,55	48,12	58,43
78	2000	8,42	31,91	37,71	48,88	53,80
	2001	7,72	28,61	39,16	48,38	53,55
80	2002	10,52	22,55	38,17	50,86	55,69
82	2004	11,02	29,68	46,99	45,63	62,05
84	2006	12,09	36,41	46,47	50,57	61,67
	2007	20,44	29,69	45,03	45,40	63,50
86	2008	18,86	31,23	44,19	48,79	62,40

Fuente: Elaboración propia, basada en la Encuesta Nacional de Hogares-Empleo y Desempleo, la Encuesta de Hogares de Propósitos Múltiples y la Encuesta Permanente de Hogares de Propósitos Múltiples.

TABLA A6. 9. COSTA RICA – TASAS DE COBERTURA PARA LA POBLACIÓN OCUPADA, POR RAMA DE ACTIVIDAD

Año	Rama de Actividad		
	Primaria	Secundaria	Terciaria
1989	69,03	72,77	74,85
1990	59,24	71,10	71,80
1992	61,79	73,81	70,86
1993	63,67	74,08	71,50
1994	62,87	70,95	69,43
1995	64,06	71,34	70,09
1996	62,13	69,98	70,29
1997	60,96	68,29	66,93
1998	60,65	69,40	68,04
1999	60,25	66,22	65,79
2000	61,50	66,53	67,01
2001	57,13	66,22	65,20
2002	55,71	65,45	65,40
2003	55,17	65,72	64,47
2004	56,97	66,01	65,90
2005	58,16	66,16	64,22
2006	61,92	66,03	65,41
2007	62,89	68,17	66,94
2008	66,04	68,84	69,08
2009	64,44	69,38	70,76

Fuente: Elaboración propia, basada en la Encuesta Nacional de Hogares-Empleo y Desempleo, la Encuesta de Hogares de Propósitos Múltiples y la Encuesta Permanente de Hogares de Propósitos Múltiples.

61
63
65
67
69
71
73
75
77
79
81
83
85
87
89
91
93
95
97
99
101
103
105
107
109
111
113
115
117
119
121

TABLA A6. 10. COSTA RICA – TASA DE COBERTURA PARA LA POBLACIÓN OCUPADA, POR TAMAÑO DE ESTABLECIMIENTO

Año	Tamaño de Establecimiento		
	Pequeño	Mediano	Grande
1989	53,34	91,08	.
1990	45,38	89,43	.
1992	46,99	89,29	.
1993	47,60	90,68	.
1994	46,27	76,93	94,09
1995	46,49	79,15	93,21
1996	48,75	77,99	91,71
1997	43,54	76,11	93,54
1998	44,68	78,68	92,54
1999	41,43	75,89	92,78
2000	42,71	74,32	91,58
2001	38,11	74,47	93,30
2002	37,64	76,27	93,88
2003	36,90	74,93	92,56
2004	37,21	74,36	92,71
2005	36,36	72,51	93,41
2006	37,41	74,80	93,09
2007	39,83	75,37	93,17
2008	42,53	78,74	93,40
2009	42,97	78,99	94,49

Fuente: Elaboración propia, basada en la Encuesta Nacional de Hogares-Empleo y Desempleo, la Encuesta de Hogares de Propósitos Múltiples y la Encuesta Permanente de Hogares de Propósitos Múltiples.

60
62
64
66
68
70
72
74
76
78
80
82
84
86
88
90
92
94
96
98
100
102
104
106
108
110
112
114
116
118
120

TABLA A6. 11. COSTA RICA – TASAS DE COBERTURA PARA LA POBLACIÓN OCUPADA, POR SECTOR DE OCUPACIÓN

Año	Sector	
	Público	Privado
1989	98,39	68,09
1990	96,62	63,13
1992	96,84	65,11
1993	97,99	65,89
1994	96,77	64,23
1995	97,69	65,09
1996	95,09	64,72
1997	96,18	62,00
1998	95,85	63,22
1999	97,58	61,60
2000	94,02	62,08
2001	96,60	59,56
2002	97,70	59,40
2003	97,74	59,13
2004	97,80	60,26
2005	98,28	59,51
2006	97,80	60,95
2007	98,02	63,43
2008	98,35	65,37
2009	99,04	66,30

Fuente: Elaboración propia, basada en la Encuesta Nacional de Hogares-Empleo y Desempleo, la Encuesta de Hogares de Propósitos Múltiples y la Encuesta Permanente de Hogares de Propósitos Múltiples.

TABLA A6. 12. COSTA RICA - TASAS DE COBERTURA PARA LA POBLACIÓN ECONÓMICAMENTE ACTIVA Y LA POBLACIÓN OCUPADA, POR NIVEL EDUCATIVO

Año	Aportantes / Población Económicamente Activa			Aportantes / Personas Ocupadas		
	Primaria	Secundaria	Superior	Primaria	Secundaria	Superior
1989	66,73	75,68	84,74	67,72	77,33	85,41
1990	59,22	74,52	82,21	60,35	76,88	84,30
1992	60,20	74,17	84,11	61,57	76,56	85,49
1993	61,35	74,61	83,91	62,64	76,37	85,33
1994	60,26	72,85	79,70	61,46	74,56	81,37
1995	60,05	72,19	81,68	61,24	74,69	83,54
1996	58,94	71,33	80,10	60,94	73,57	82,79
1997	55,26	69,59	79,45	56,94	72,59	82,30
1998	56,24	68,84	80,48	58,08	71,53	82,31
1999	53,51	67,48	79,68	55,60	69,72	81,50
2000	53,68	68,15	81,73	55,83	70,55	82,98
2001	51,05	66,14	79,82	52,84	68,84	82,01
2002	50,25	64,21	80,67	52,38	67,43	82,83
2003	50,24	63,27	78,01	52,42	66,15	80,31
2004	51,28	63,56	80,51	53,43	67,05	82,73
2005	51,01	61,64	79,58	53,07	64,96	81,99
2006	52,32	62,32	82,06	54,36	64,98	84,39
2007	54,32	64,80	83,71	55,69	67,27	85,06
2008	56,29	67,65	82,17	58,09	69,81	84,13
2009	55,20	66,30	83,92	58,35	70,02	86,24

Fuente: Elaboración propia, basada en la Encuesta Nacional de Hogares-Empleo y Desempleo, la Encuesta de Hogares de Propósitos Múltiples y la Encuesta Permanente de Hogares de Propósitos Múltiples.

60
62
64
66
68
70
72
74
76
78
80
82
84
86
88
90
92
94
96
98
100
102
104
106
108
110
112
114
116
118
120

TABLA A6. 13. COSTA RICA - TASAS DE COBERTURA PARA LOS ADULTOS MAYORES, POR NIVEL EDUCATIVO

Año	Beneficiarios / Población 65+		
	Primaria	Secundaria	Superior
1987	40,73	67,12	86,17
1988	23,09	57,05	90,24
1989	24,11	64,31	74,13
1990	22,16	55,94	63,02
1991	22,88	49,79	65,07
1992	25,20	47,38	66,33
1993	25,39	45,08	70,02
1994	27,49	48,39	77,15
1995	28,70	57,52	64,17
1996	29,45	57,48	63,45
1997	32,01	62,53	81,83
1998	33,15	56,91	76,93
2000	33,05	51,97	77,69
2001	32,40	45,96	78,15
2002	32,64	46,13	69,78
2004	35,17	57,76	73,54
2006	36,88	58,49	67,51
2007	34,80	63,41	76,99
2008	36,26	52,10	72,15

Fuente: Elaboración propia, basada en la Encuesta Nacional de Hogares-Empleo y Desempleo, la Encuesta de Hogares de Propósitos Múltiples y la Encuesta Permanente de Hogares de Propósitos Múltiples.

61
63
65
67
69
71
73
75
77
79
81
83
85
87
89
91
93
95
97
99
101
103
105
107
109
111
113
115
117
119
121

TABLA A6. 14. COSTA RICA – PORCENTAJE DE PARTICIPACIÓN DEL INGRESO POR PENSIONES DENTRO DEL INGRESO TOTAL DEL HOGAR, POR TIPO DE COMPOSICIÓN FAMILIAR

Año	Solo adultos mayores	Jóvenes y adultos mayores	Al menos un adulto mayor
1991	93,98	54,59	61,31
1992	89,82	52,04	58,76
1993	90,38	55,13	62,57
1994	86,34	47,84	56,27
1995	87,56	48,46	57,78
1996	85,80	49,40	57,59
1997	87,57	52,40	61,33
1998	83,43	50,91	59,13
2000	85,01	48,78	56,87
2001	89,89	53,35	62,34
2002	87,65	50,66	59,24
2004	90,25	48,62	60,30
2006	84,83	48,04	59,87
2007	87,05	45,76	58,44
2008	89,04	50,07	62,68

Fuente: Elaboración propia, basada en la Encuesta Nacional de Hogares-Emplo y Desempleo, la Encuesta de Hogares de Propósitos Múltiples y la Encuesta Permanente de Hogares de Propósitos Múltiples.

60
62
64
66
68
70
72
74
76
78
80
82
84
86
88
90
92
94
96
98
100
102
104
106
108
110
112
114
116
118
120

TABLA A6. 15. COSTA RICA – OTRAS DEFINICIONES DE COBERTURA PREVISIONAL

Año	Definición (1)	Definición (2)
1987	43,14	43,14
1988	28,10	28,10
1989	29,75	29,75
1990	33,29	58,98
1991	32,92	55,15
1992	36,52	53,92
1993	38,13	56,11
1994	41,36	59,27
1995	42,38	58,64
1996	42,24	57,34
1997	45,07	63,63
1998	46,75	63,10
2000	45,68	60,63
2001	45,79	61,59
2002	45,34	62,66
2004	49,07	63,61
2006	53,33	65,68
2007	52,90	65,52
2008	53,17	66,58

Nota: Definición (1) se refiere a la "Cobertura Conjunta" que representa el porcentaje de los adultos mayores que residen en un hogar en el cual se recibe al menos un beneficio de la seguridad social. Por otro lado, la Definición (2) se refiere al porcentaje de los adultos mayores que residen en un hogar donde al menos se recibe un beneficio de la seguridad social o existe una persona mayor de 65 años ocupada.

Fuente: Elaboración propia, basada en la Encuesta Nacional de Hogares-Empleo y Desempleo, la Encuesta de Hogares de Propósitos Múltiples y la Encuesta Permanente de Hogares de Propósitos Múltiples.

61
63
65
67
69
71
73
75
77
79
81
83
85
87
89
91
93
95
97
99
101
103
105
107
109
111
113
115
117
119
121

7. ECUADOR

TABLA A7. 1. ECUADOR – TASAS DE COBERTURA PARA LA POBLACIÓN ECONÓMICAMENTE ACTIVA Y LOS ADULTOS MAYORES, INDICADORES ALTERNATIVOS

Año	Aportantes / Población Económicamente Activa	Aportantes / Personas Ocupadas	Aportantes / Asalariados	Aportantes / Empleadores - Trabajadores independientes	Beneficiarios / Población 65+
1988	42,57	44,03	64,18	9,75	19,54
1989	41,13	42,73	63,83	10,12	18,84
1990	39,42	40,32	61,29	9,46	18,60
1991	38,82	39,90	58,75	11,61	19,83
1992	38,94	40,25	60,68	13,26	18,65
1993	38,03	39,30	56,79	14,52	19,35
1994	38,06	39,10	56,13	13,48	19,27
1995	37,23	38,23	56,38	11,26	20,20
1996	39,87	41,40	61,13	13,13	21,17
1997	38,38	39,57	57,53	12,09	19,64
1998	33,94	35,75	52,17	10,44	20,85
1999	32,97	34,79	50,13	10,78	22,38
2000	26,29	26,83	39,38	11,41	13,68
2001	26,61	27,18	39,33	13,37	14,66
2003	26,05	27,40	39,69	12,17	15,22
2004	26,28	27,45	41,27	12,13	14,73
2005	26,30	27,23	40,68	10,99	15,29
2006	25,63	26,61	39,23	11,00	17,45
2007	26,35	27,20	39,51	11,60	19,28
2008	27,63	28,72	41,16	11,69	18,17
2009	30,44	31,76	46,20	13,61	20,30

Fuente: Elaboración propia, basada en la Encuesta Periódica de Empleo y Desempleo y la Encuesta de Empleo, Desempleo y Subempleo.

60
62
64
66
68
70
72
74
76
78
80
82
84
86
88
90
92
94
96
98
100
102
104
106
108
110
112
114
116
118
120

TABLA A7. 2. ECUADOR - TASAS DE COBERTURA PARA LA POBLACIÓN OCUPADA, POR RANGO DE EDAD

Año	20-29	30-39	40-49	50-59	60-69
1988	39,62	50,99	45,65	42,52	37,75
1989	37,39	49,03	45,51	40,72	41,65
1990	35,28	45,69	44,97	36,88	35,72
1991	33,76	45,21	44,36	40,19	34,46
1992	34,53	45,31	44,16	40,70	35,34
1993	32,56	42,58	45,01	40,55	39,99
1994	33,14	41,72	44,25	42,14	38,17
1995	32,37	41,51	43,41	37,75	37,18
1996	36,85	43,82	46,00	42,25	39,61
1997	34,86	41,24	45,37	40,74	33,48
1998	29,54	37,78	40,34	39,23	35,85
1999	28,00	37,39	40,20	36,88	33,57
2000	22,37	28,79	31,71	28,65	23,64
2001	21,75	29,15	31,71	29,71	26,58
2003	22,42	27,90	32,66	29,56	27,67
2004	22,03	27,81	31,15	32,06	27,87
2005	22,97	28,29	29,35	32,17	25,64
2006	22,90	25,50	29,25	31,65	27,59
2007	22,57	26,83	28,97	32,14	29,62
2008	25,20	28,83	29,99	32,95	30,58
2009	29,35	32,21	32,39	35,03	32,58

Fuente: Elaboración propia, basada en la Encuesta Periódica de Empleo y Desempleo y la Encuesta de Empleo, Desempleo y Subempleo.

61
63
65
67
69
71
73
75
77
79
81
83
85
87
89
91
93
95
97
99
101
103
105
107
109
111
113
115
117
119
121

TABLA A7. 3. ECUADOR - TASAS DE COBERTURA PARA LOS ADULTOS MAYORES, POR RANGO DE EDAD

Año	60-64	65-69	70-74	75-79
1988	15,06	20,42	22,72	23,12
1989	16,02	21,02	24,30	16,79
1990	15,78	18,41	21,50	20,66
1991	16,87	19,54	22,81	21,97
1992	14,27	22,51	24,69	16,71
1993	14,01	22,77	22,77	22,21
1994	13,33	20,25	30,23	19,09
1995	16,08	20,15	26,85	21,44
1996	17,20	20,12	24,27	26,91
1997	19,12	19,21	21,53	19,53
1998	18,34	22,52	20,99	23,85
1999	16,58	23,75	29,07	24,61
2000	12,21	15,30	13,15	14,41
2001	14,07	13,44	17,56	14,34
2003	11,48	16,97	18,06	16,20
2004	10,72	16,03	18,16	16,48
2005	10,39	17,30	18,12	17,98
2006	11,45	18,36	21,16	22,13
2007	15,33	20,83	22,60	20,93
2008	13,06	19,97	20,64	21,83
2009	16,05	20,76	23,63	22,99

Fuente: Elaboración propia, basada en la Encuesta Periódica de Empleo y Desempleo y la Encuesta de Empleo, Desempleo y Subempleo.

60
62
64
66
68
70
72
74
76
78
80
82
84
86
88
90
92
94
96
98
100
102
104
106
108
110
112
114
116
118
120

TABLA A7. 4. ECUADOR - TASA DE COBERTURA DE LA POBLACIÓN ECONÓMICAMENTE ACTIVA, LA POBLACIÓN OCUPADA Y LOS ADULTOS MAYORES, POR GÉNERO

Año	Aportantes / Población Económicamente Activa		Aportantes / Personas Ocupadas		Beneficiarios / Población 65+	
	Hombres	Mujeres	Hombres	Mujeres	Hombres	Mujeres
1988	44,52	39,08	65,62	61,47	25,82	14,30
1989	43,32	37,43	64,46	62,65	30,89	7,68
1990	40,88	36,86	60,83	62,19	28,43	9,83
1991	40,37	36,31	57,18	61,69	27,99	12,83
1992	41,26	35,40	60,49	61,04	27,86	10,13
1993	39,80	35,29	55,72	58,74	27,46	12,44
1994	38,69	37,07	54,60	58,77	29,38	10,61
1995	37,79	36,35	54,74	59,21	30,50	11,19
1996	40,79	38,44	60,15	62,80	30,58	12,43
1997	38,30	38,52	55,58	60,81	26,94	13,14
1998	34,57	33,01	49,84	56,09	30,05	13,31
1999	33,86	31,63	48,41	53,04	30,92	15,23
2000	25,70	27,31	35,84	46,58	18,25	9,18
2001	27,31	25,55	37,11	43,71	17,68	11,72
2003	27,00	24,61	37,39	44,30	18,71	11,87
2004	27,36	24,77	38,28	47,16	18,24	11,36
2005	27,03	25,23	38,55	44,64	18,16	12,59
2006	25,70	25,53	35,61	46,31	20,26	14,89
2007	26,50	26,14	36,05	46,12	23,25	15,55
2008	28,27	26,71	38,07	46,96	21,84	14,74
2009	30,94	29,71	42,87	52,48	24,02	16,87

Fuente: Elaboración propia, basada en la Encuesta Periódica de Empleo y Desempleo y la Encuesta de Empleo, Desempleo y Subempleo.

61
63
65
67
69
71
73
75
77
79
81
83
85
87
89
91
93
95
97
99
101
103
105
107
109
111
113
115
117
119
121

TABLA A7. 5. ECUADOR - TASAS DE COBERTURA PARA LA POBLACIÓN ECONÓMICAMENTE ACTIVA, POBLACIÓN OCUPADA Y LOS ADULTOS MAYORES, POR REGIÓN

Año	Aportantes / Población Económicamente Activa		Aportantes / Personas Ocupadas		Beneficiarios / Población 65+	
	Rural	Urbana	Rural	Urbana	Rural	Urbana
1988	.	42,57	.	44,03	.	19,54
1989	.	41,13	.	42,73	.	18,84
1990	.	39,42	.	40,32	.	18,60
1991	.	38,82	.	39,90	.	19,83
1992	.	38,94	.	40,25	.	18,65
1993	.	38,03	.	39,30	.	19,35
1994	.	38,06	.	39,10	.	19,27
1995	.	37,23	.	38,23	.	20,20
1996	.	39,87	.	41,40	.	21,17
1997	.	38,38	.	39,57	.	19,64
1998	.	33,94	.	35,75	.	20,85
1999	.	32,97	.	34,79	.	22,38
2000	18,39	30,15	18,46	31,05	3,70	20,72
2001	21,16	29,46	21,25	30,36	4,90	21,67
2003	18,22	29,64	18,37	31,81	4,85	22,16
2004	19,34	29,58	19,60	31,37	4,12	21,19
2005	18,46	30,01	18,54	31,49	4,40	22,51
2006	19,63	28,48	20,01	29,86	5,32	25,51
2007	21,02	28,85	21,18	30,12	5,66	28,16
2008	22,32	30,01	22,51	31,63	5,88	26,16
2009	23,45	33,67	23,69	35,66	8,11	28,29

Fuente: Elaboración propia, basada en la Encuesta Periódica de Empleo y Desempleo y la Encuesta de Empleo, Desempleo y Subempleo.

60
62
64
66
68
70
72
74
76
78
80
82
84
86
88
90
92
94
96
98
100
102
104
106
108
110
112
114
116
118
120

TABLA A7. 6. ECUADOR - TASAS DE COBERTURA PARA LA POBLACIÓN ECONÓMICAMENTE ACTIVA, POR QUINTIL DE INGRESO PER CÁPITA FAMILIAR

Año	Quintil 1	Quintil 2	Quintil 3	Quintil 4	Quintil 5
1988	41,91	44,20	44,08	38,81	44,01
1989	21,22	32,32	39,81	50,56	62,33
1990	25,98	29,38	35,54	45,08	61,35
1991	23,49	29,39	36,77	47,99	56,20
1992	24,21	30,05	36,22	48,06	56,74
1993	25,65	30,58	35,32	46,24	52,48
1994	28,45	28,06	35,74	44,19	53,65
1995	22,70	29,13	33,87	47,41	52,62
1996	26,84	31,47	38,54	46,51	55,75
1997	22,48	28,84	38,22	45,78	56,19
1998	13,29	23,30	31,72	43,80	57,31
1999	15,11	23,07	28,63	42,05	56,21
2000	14,22	16,79	22,23	31,33	46,44
2001	14,99	16,69	22,55	32,52	45,70
2003	13,63	15,29	21,73	31,85	47,70
2004	13,58	15,53	22,63	31,99	47,67
2005	13,65	14,85	21,79	31,66	49,48
2006	13,16	15,11	22,14	30,63	47,19
2007	16,93	17,72	23,55	32,60	40,83
2008	15,92	20,14	25,61	35,03	41,44
2009	20,05	22,44	26,32	37,18	46,32

Fuente: Elaboración propia, basada en la Encuesta Periódica de Empleo y Desempleo y la Encuesta de Empleo, Desempleo y Subempleo.

61
63
65
67
69
71
73
75
77
79
81
83
85
87
89
91
93
95
97
99
101
103
105
107
109
111
113
115
117
119
121

TABLA A7. 7. ECUADOR - TASAS DE COBERTURA PARA LA POBLACIÓN OCUPADA, POR QUINTIL DE INGRESO PER CÁPITA FAMILIAR

	Año	Quintil 1	Quintil 2	Quintil 3	Quintil 4	Quintil 5
60	1988	43,67	43,07	43,91	40,26	49,48
62	1989	23,18	33,76	41,44	52,66	63,31
	1990	27,65	29,56	36,50	46,68	61,50
64	1991	24,33	31,17	37,19	49,63	56,90
66	1992	25,97	30,87	37,24	50,80	57,07
68	1993	27,07	32,02	37,70	47,26	52,63
	1994	29,55	29,61	36,33	45,55	54,31
70	1995	24,03	29,65	35,78	48,39	52,96
72	1996	28,31	33,54	40,54	47,39	57,00
	1997	23,91	29,98	39,83	47,21	56,53
74	1998	14,68	25,58	34,37	44,66	59,28
76	1999	16,61	24,57	30,61	44,96	57,49
78	2000	14,48	17,50	22,24	32,62	46,89
	2001	15,44	16,94	23,26	33,45	46,18
80	2003	14,16	16,50	22,92	33,98	49,40
82	2004	14,29	16,54	24,11	33,13	49,20
84	2005	13,89	15,92	22,49	32,79	50,97
	2006	13,65	16,05	23,16	31,89	48,37
86	2007	17,67	18,47	24,42	33,72	41,59
88	2008	16,79	20,96	27,06	36,45	42,36
90	2009	21,13	23,93	26,95	39,24	47,64

Fuente: Elaboración propia, basada en la Encuesta Periódica de Empleo y Desempleo y la Encuesta de Empleo, Desempleo y Subempleo.

TABLA A7. 8. ECUADOR - TASA DE COBERTURA PARA LOS ADULTOS MAYORES, POR QUINTIL DE INGRESO PER CÁPITA FAMILIAR

Año	Quintil 1	Quintil 2	Quintil 3	Quintil 4	Quintil 5
1988	.	.	15,67	26,07	56,40
1989	5,13	17,92	16,04	22,41	32,79
1990	5,26	15,95	14,92	25,07	31,94
1991	8,40	16,60	17,94	24,74	31,75
1992	5,34	13,17	18,80	26,41	29,56
1993	4,65	15,60	22,13	20,60	33,79
1994	2,06	16,56	16,92	26,18	33,62
1995	5,45	13,08	18,62	28,60	35,28
1996	8,10	16,82	20,72	28,77	31,23
1997	7,78	13,72	20,29	26,39	29,65
1998	7,14	15,02	17,04	28,36	36,71
1999	5,59	19,98	20,64	30,81	34,84
2000	3,54	8,59	12,69	18,97	24,61
2001	2,11	10,24	15,13	16,05	29,59
2003	1,91	3,89	12,74	16,51	41,05
2004	1,21	3,40	9,88	19,67	39,31
2005	1,48	4,03	11,40	22,04	37,76
2006	2,81	3,61	10,65	24,00	46,14
2007	2,72	5,03	12,86	30,95	44,60
2008	2,15	6,47	13,88	25,15	43,34
2009	2,83	7,45	14,87	30,92	45,93

Fuente: Elaboración propia, basada en la Encuesta Periódica de Empleo y Desempleo y la Encuesta de Empleo, Desempleo y Subempleo.

61
63
65
67
69
71
73
75
77
79
81
83
85
87
89
91
93
95
97
99
101
103
105
107
109
111
113
115
117
119
121

TABLA A7. 9. ECUADOR – TASAS DE COBERTURA PARA LA POBLACIÓN OCUPADA, POR RAMA DE ACTIVIDAD

Año	Rama de Actividad		
	Primaria	Secundaria	Terciaria
1988	27,16	38,39	47,57
1989	28,66	38,71	45,59
1990	18,78	38,25	43,45
1991	19,70	38,35	42,59
1992	24,57	38,85	42,32
1993	23,70	37,02	41,87
1994	22,94	35,27	41,95
1995	21,86	34,27	40,83
1996	25,87	36,30	44,31
1997	22,11	35,05	42,65
1998	18,67	31,27	38,95
1999	20,75	29,84	37,82
2000	15,74	23,53	33,86
2001	18,43	26,17	32,43
2003	17,28	25,83	33,46
2004	17,62	25,52	33,71
2005	16,34	25,80	33,65
2006	17,50	25,05	32,04
2007	19,50	24,06	32,23
2008	21,00	25,88	33,61
2009	21,69	30,07	37,61

Fuente: Elaboración propia, basada en la Encuesta Periódica de Empleo y Desempleo y la Encuesta de Empleo, Desempleo y Subempleo.

60
62
64
66
68
70
72
74
76
78
80
82
84
86
88
90
92
94
96
98
100
102
104
106
108
110
112
114
116
118
120

TABLA A7. 10. ECUADOR – TASA DE COBERTURA PARA LA POBLACIÓN OCUPADA, POR TAMAÑO DE ESTABLECIMIENTO

Año	Tamaño de Establecimiento		
	Pequeño	Mediano	Grande
1992	17,43	54,40	81,82
1993	18,18	51,15	79,52
1994	17,44	47,81	81,24
1995	15,34	45,51	80,37
1996	17,46	48,61	86,26
1997	15,23	43,91	82,38
1998	13,23	38,15	82,22
1999	13,99	40,28	80,09
2000	13,09	34,61	64,38
2001	14,42	33,33	65,40
2003	12,64	36,27	72,30
2004	13,07	33,29	74,58
2005	12,37	33,96	76,43
2006	12,06	33,03	71,49
2007	12,80	29,86	72,75
2008	13,02	35,61	74,69
2009	15,07	40,26	80,61

Fuente: Elaboración propia, basada en la Encuesta Periódica de Empleo y Desempleo y la Encuesta de Empleo, Desempleo y Subempleo.

61

63

65

67

69

71

73

75

77

79

81

83

85

87

89

91

93

95

97

99

101

103

105

107

109

111

113

115

117

119

121

TABLA A7. 11. ECUADOR – TASAS DE COBERTURA PARA LA POBLACIÓN OCUPADA, POR SECTOR DE OCUPACIÓN

Año	Sector	
	Público	Privado
1988	97,54	31,36
1989	98,68	29,61
1990	92,24	27,98
1991	88,51	29,10
1992	90,70	30,78
1993	88,58	30,40
1994	89,31	30,34
1995	89,78	29,22
1996	99,76	31,11
1997	100,00	29,11
1998	99,41	26,46
1999	98,52	26,83
2000	79,99	21,21
2001	83,38	22,41
2003	83,95	21,88
2004	88,89	21,78
2005	93,02	21,67
2006	83,91	21,76
2007	79,07	22,71
2008	77,48	24,31
2009	82,92	27,09

Fuente: Elaboración propia, basada en la Encuesta Periódica de Empleo y Desempleo y la Encuesta de Empleo, Desempleo y Subempleo.

60
62
64
66
68
70
72
74
76
78
80
82
84
86
88
90
92
94
96
98
100
102
104
106
108
110
112
114
116
118
120

TABLA A7. 12. ECUADOR - TASAS DE COBERTURA PARA LA POBLACIÓN ECONÓMICAMENTE ACTIVA Y LA POBLACIÓN OCUPADA, POR NIVEL EDUCATIVO

Año	Aportantes / Población Económicamente Activa			Aportantes / Personas Ocupadas		
	Primaria	Secundaria	Terciaria	Primaria	Secundaria	Superior
1988	28,07	45,22	68,86	28,36	47,76	72,04
1989	24,05	44,51	66,62	24,40	46,81	70,80
1990	23,86	42,08	68,39	23,95	43,63	70,46
1991	23,35	41,88	63,86	23,71	43,40	66,53
1992	22,62	40,72	64,58	23,07	42,32	68,18
1993	21,93	39,91	63,29	22,32	41,53	66,17
1994	20,97	38,70	62,14	21,19	40,26	64,11
1995	21,04	36,18	62,09	21,27	37,48	64,25
1996	23,12	38,82	65,76	23,39	41,04	69,11
1997	19,95	37,96	63,78	20,10	39,64	66,16
1998	16,16	33,00	60,80	16,71	35,17	64,59
1999	16,70	30,72	60,15	17,17	32,81	64,04
2000	15,76	27,23	54,38	15,92	28,16	56,16
2001	16,70	27,05	51,07	16,88	27,83	52,84
2003	15,60	27,24	48,60	16,01	29,11	52,31
2004	15,48	26,25	51,57	15,88	27,86	54,61
2005	15,98	25,26	53,61	16,28	26,55	56,11
2006	16,42	24,13	50,34	16,89	25,31	53,06
2007	17,20	24,13	50,39	17,42	25,20	53,33
2008	17,85	26,30	51,82	18,20	27,79	54,93
2009	19,80	28,47	56,80	20,31	30,28	60,55

Fuente: Elaboración propia, basada en la Encuesta Periódica de Empleo y Desempleo y la Encuesta de Empleo, Desempleo y Subempleo.

61
63
65
67
69
71
73
75
77
79
81
83
85
87
89
91
93
95
97
99
101
103
105
107
109
111
113
115
117
119
121

TABLA A7. 13. ECUADOR - TASAS DE COBERTURA PARA LOS ADULTOS MAYORES, POR NIVEL EDUCATIVO

Año	Beneficiarios / Población 65+		
	Primaria	Secundaria	Superior
1988	16,29	36,15	59,78
1989	13,76	32,71	58,44
1990	13,55	36,98	52,43
1991	14,58	39,10	44,64
1992	12,39	35,21	50,00
1993	12,40	40,96	42,04
1994	13,20	33,65	48,70
1995	13,38	41,19	45,17
1996	16,12	35,16	54,46
1997	12,90	36,69	44,81
1998	14,06	40,30	54,46
1999	14,89	45,71	54,69
2000	9,32	33,08	43,54
2001	9,75	37,18	48,16
2003	10,35	40,73	44,11
2004	9,83	40,82	45,87
2005	12,92	37,50	49,37
2006	15,39	44,66	53,63
2007	16,59	44,00	62,19
2008	16,23	40,43	52,45
2009	16,76	50,34	58,51

Fuente: Elaboración propia, basada en la Encuesta Periódica de Empleo y Desempleo y la Encuesta de Empleo, Desempleo y Subempleo.

TABLA A7. 14. ECUADOR – PORCENTAJE DE PARTICIPACIÓN DEL INGRESO POR PENSIONES DENTRO DEL INGRESO TOTAL DEL HOGAR, POR TIPO DE COMPOSICIÓN FAMILIAR

Año	Solo adultos mayores	Jóvenes y adultos mayores	Al menos un adulto mayor
1988	86,97	77,68	79,89
1989	80,60	41,03	48,28
1990	80,91	40,18	49,93
1991	81,97	38,18	48,56
1992	84,62	42,72	50,93
1993	80,52	45,77	52,28
1994	84,46	56,32	62,80
1995	80,21	42,96	52,31
1996	83,71	49,79	56,23
1997	80,88	43,98	51,47
1998	78,05	43,54	51,38
1999	81,06	38,02	47,97
2000	61,32	31,66	38,73
2001	67,73	31,61	42,00
2003	74,69	38,02	47,87
2004	74,00	39,49	48,37
2005	76,86	41,79	52,59
2006	74,46	42,97	52,60
2007	76,95	42,89	55,20
2008	80,59	39,84	54,83
2009	79,55	44,88	56,47

Fuente: Elaboración propia, basada en la Encuesta Periódica de Empleo y Desempleo y la Encuesta de Empleo, Desempleo y Subempleo.

123

125

127

129

131

133

135

137

139

141

143

145

147

149

151

153

155

157

159

161

163

165

167

169

171

173

175

177

179

181

TABLA A7. 15. ECUADOR – OTRAS DEFINICIONES DE COBERTURA PREVISIONAL

Año	Definición (1)	Definición (2)
1988	24,73	59,21
1989	25,19	61,50
1990	25,80	62,15
1991	25,88	62,10
1992	24,51	63,59
1993	24,89	62,39
1994	24,91	60,72
1995	26,33	61,06
1996	27,16	62,89
1997	25,21	60,92
1998	25,39	59,61
1999	29,66	58,15
2000	18,07	60,32
2001	18,47	64,62
2003	20,20	63,39
2004	18,58	64,88
2005	20,22	65,66
2006	22,21	68,12
2007	24,29	67,25
2008	23,11	65,70
2009	26,13	65,62

Nota: Definición (1) se refiere a la "Cobertura Conjunta" que representa el porcentaje de los adultos mayores que residen en un hogar en el cual se recibe al menos un beneficio de la seguridad social. Por otro lado, la Definición (2) se refiere al porcentaje de los adultos mayores que residen en un hogar donde al menos se recibe un beneficio de la seguridad social o existe una persona mayor de 65 años ocupada.

Fuente: Elaboración propia, basada en la Encuesta Periódica de Empleo y Desempleo y la Encuesta de Empleo, Desempleo y Subempleo.

122

124

126

128

130

132

134

136

138

140

142

144

146

148

150

152

154

156

158

160

162

164

166

168

170

172

174

176

178

180

8. EL SALVADOR

TABLA A8. 1. EL SALVADOR – TASAS DE COBERTURA PARA LA POBLACIÓN ECONÓMICAMENTE ACTIVA Y LOS ADULTOS MAYORES, INDICADORES ALTERNATIVOS

Año	Aportantes / Población Económicamente Activa	Aportantes / Personas Ocupadas	Aportantes / Asalariados	Aportantes / Empleadores - Trabajadores independientes	Beneficiarios / Población 65+
1995	25,84	27,46	47,47	0,97	.
1996	25,10	26,79	44,02	3,25	.
1997	26,19	28,10	46,33	2,88	12,35
1998	30,28	32,43	51,78	2,26	11,96
1999	31,05	33,04	52,25	2,19	13,91
2000	29,67	31,60	52,95	1,84	14,49
2001	29,69	31,75	51,91	2,19	14,47
2002	29,79	31,61	53,94	1,23	15,72
2003	29,76	31,80	51,39	1,65	13,88
2004	28,80	30,69	49,30	1,57	14,57
2005	29,11	31,13	51,63	1,44	16,19
2006	30,13	31,98	50,05	1,99	14,01
2007	29,87	31,68	50,77	1,59	12,74
2008	30,93	32,63	53,36	1,23	12,58
2009	28,61	30,66	50,82	1,94	13,37

Fuente: Elaboración propia, basada en la Encuesta de Hogares de Propósitos Múltiples.

TABLA A8. 2. EL SALVADOR - TASAS DE COBERTURA PARA LA POBLACIÓN OCUPADA, POR RANGO DE EDAD

Año	20-29	30-39	40-49	50-59	60-69
1995	34,88	32,31	24,82	17,97	10,05
1996	33,45	30,22	26,30	19,34	8,82
1997	34,58	33,22	24,57	23,31	9,46
1998	38,16	37,93	30,74	22,19	14,25
1999	38,80	39,43	31,39	23,27	16,17
2000	37,30	36,80	31,43	24,48	13,26
2001	36,79	37,74	30,89	24,62	12,66
2002	36,81	37,70	31,95	23,08	12,15
2003	36,99	37,71	28,18	24,64	13,60
2004	35,10	37,25	28,26	23,36	14,08
2005	36,38	37,57	30,70	20,81	13,78
2006	35,25	39,27	31,11	25,19	11,93
2007	36,07	37,83	32,12	25,19	12,50
2008	37,65	37,34	33,26	25,86	14,03
2009	32,48	36,21	31,44	26,73	16,44

Fuente: Elaboración propia, basada en la Encuesta de Hogares de Propósitos Múltiples.

TABLA A8. 3. EL SALVADOR - TASAS DE COBERTURA PARA LOS ADULTOS MAYORES, POR RANGO DE EDAD

Año	60-64	65-69	70-74	75-79
1997	12,63	14,39	12,72	9,19
1998	15,15	10,39	10,11	9,84
1999	15,58	13,96	12,99	12,20
2000	15,18	16,05	14,63	11,52
2001	15,37	17,54	13,83	10,25
2002	16,46	16,49	18,23	11,95
2003	13,79	16,38	13,35	11,40
2004	15,82	15,10	13,72	12,86
2005	18,25	15,61	17,03	13,35
2006	15,87	13,09	15,52	11,12
2007	15,60	10,44	14,59	9,85
2008	11,23	14,08	11,99	13,32
2009	14,98	15,86	11,52	10,19

Fuente: Elaboración propia, basada en la Encuesta de Hogares de Propósitos Múltiples.

TABLA A8. 4. EL SALVADOR - TASA DE COBERTURA DE LA POBLACIÓN ECONÓMICAMENTE ACTIVA, LA POBLACIÓN OCUPADA Y LOS ADULTOS MAYORES, POR GÉNERO

Año	Aportantes / Población Económicamente Activa		Aportantes / Personas Ocupadas		Beneficiarios / Población 65+	
	Hombres	Mujeres	Hombres	Mujeres	Hombres	Mujeres
1995	26,32	25,09	28,24	26,27	,	,
1996	25,29	24,80	27,13	26,27	,	,
1997	26,07	26,38	28,37	27,70	17,98	7,93
1998	31,08	29,10	33,57	30,78	15,26	9,34
1999	31,17	30,88	33,62	32,23	19,54	9,56
2000	29,51	29,92	32,06	30,96	20,34	9,95
2001	29,41	30,08	31,82	31,65	19,02	11,04
2002	29,12	30,72	31,51	31,73	21,97	11,03
2003	29,49	30,14	32,34	31,10	19,80	9,39
2004	29,10	28,37	31,64	29,40	20,76	9,49
2005	29,04	29,21	31,58	30,53	22,61	11,06
2006	30,53	29,62	33,06	30,62	21,18	8,34
2007	30,51	29,02	32,96	30,04	19,68	7,86
2008	31,47	30,21	33,73	31,20	19,06	7,19
2009	29,25	27,74	31,91	29,04	20,17	7,97

Fuente: Elaboración propia, basada en la Encuesta de Hogares de Propósitos Múltiples.

TABLA A8. 5. EL SALVADOR - TASAS DE COBERTURA PARA LA POBLACIÓN ECONÓMICAMENTE ACTIVA, POBLACIÓN OCUPADA Y LOS ADULTOS MAYORES, POR REGIÓN

Año	Aportantes / Población Económicamente Activa		Aportantes / Personas Ocupadas		Beneficiarios / Población 65+	
	Rural	Urbana	Rural	Urbana	Rural	Urbana
1995	10,34	35,03	11,01	37,17	.	.
1996	10,24	33,96	10,93	36,25	.	.
1997	11,04	34,94	11,91	37,37	3,41	18,34
1998	13,66	39,12	14,58	41,98	4,18	17,06
1999	13,27	40,38	14,10	43,00	4,63	19,56
2000	12,71	38,53	13,59	40,93	4,21	20,54
2001	13,16	38,39	14,08	41,03	5,98	19,51
2002	13,47	38,31	14,27	40,67	4,59	21,98
2003	13,59	38,21	14,73	40,52	3,89	20,00
2004	14,14	36,31	15,17	38,57	4,48	20,47
2005	15,07	36,15	16,04	38,74	5,23	22,26
2006	14,33	38,28	15,38	40,39	3,47	19,68
2007	13,79	37,08	14,78	39,14	2,70	17,77
2008	13,88	38,07	14,78	40,00	2,86	17,14
2009	12,27	35,91	13,20	38,40	3,08	18,51

Fuente: Elaboración propia, basada en la Encuesta de Hogares de Propósitos Múltiples.

TABLA A8. 6. EL SALVADOR - TASAS DE COBERTURA PARA LA POBLACIÓN ECONÓMICAMENTE ACTIVA, POR QUINTIL DE INGRESO PER CÁPITA FAMILIAR

Año	Quintil 1	Quintil 2	Quintil 3	Quintil 4	Quintil 5
1995	4,27	15,13	24,01	35,22	51,34
1996	3,42	13,37	25,29	33,60	50,77
1997	4,41	14,80	24,74	36,01	52,07
1998	4,18	16,36	28,32	43,31	60,23
1999	4,43	16,45	30,90	42,42	61,80
2000	4,11	16,09	28,75	40,00	60,24
2001	6,45	14,49	28,50	39,46	60,26
2002	7,42	15,68	29,72	40,20	56,60
2003	11,17	17,00	29,24	37,91	54,30
2004	8,43	18,14	27,10	38,82	51,77
2005	3,82	17,18	28,06	38,94	57,87
2006	11,11	18,81	28,95	36,81	55,25
2007	3,68	19,22	28,54	39,31	59,36
2008	6,37	20,29	29,61	40,19	58,45
2009	3,15	15,81	26,93	37,81	59,45

Fuente: Elaboración propia, basada en la Encuesta de Hogares de Propósitos Múltiples.

TABLA A8. 7. EL SALVADOR - TASAS DE COBERTURA PARA LA POBLACIÓN OCUPADA, POR QUINTIL DE INGRESO PER CÁPITA FAMILIAR

Año	Quintil 1	Quintil 2	Quintil 3	Quintil 4	Quintil 5
1995	5,41	16,71	26,10	37,45	52,51
1996	4,06	15,66	25,96	36,57	52,81
1997	5,13	16,99	27,18	38,28	54,17
1998	5,06	18,48	31,46	45,52	62,75
1999	5,30	18,95	32,90	44,73	64,18
2000	5,25	18,25	30,72	42,74	61,94
2001	7,63	17,31	30,80	42,30	61,52
2002	8,44	18,28	31,68	42,66	57,70
2003	13,13	19,51	31,28	40,19	55,81
2004	10,25	20,09	29,32	41,14	52,96
2005	5,19	19,02	30,85	41,30	59,64
2006	12,96	20,77	30,62	38,57	57,16
2007	5,30	21,43	30,20	41,60	60,42
2008	7,92	21,89	31,51	42,43	59,61
2009	4,49	17,68	29,39	40,08	61,61

Fuente: Elaboración propia, basada en la Encuesta de Hogares de Propósitos Múltiples.

TABLA A8. 8. EL SALVADOR - TASA DE COBERTURA PARA LOS ADULTOS MAYORES, POR QUINTIL DE INGRESO PER CÁPITA FAMILIAR

Año	Quintil 1	Quintil 2	Quintil 3	Quintil 4	Quintil 5
1997	0,66	5,13	10,74	16,96	28,33
1998	0,62	4,25	8,67	17,62	28,63
1999	1,04	6,93	14,81	16,35	30,45
2000	1,16	6,10	11,76	17,09	36,51
2001	3,08	7,66	10,44	18,34	33,09
2002	1,17	6,07	14,72	22,01	34,70
2003	1,13	4,89	13,60	17,12	32,66
2004	0,51	7,61	11,87	19,09	33,76
2005	0,95	6,13	12,03	24,99	36,85
2006	1,23	6,20	10,58	17,44	37,12
2007	0,37	3,18	9,05	18,42	33,05
2008	1,17	3,66	8,00	16,62	34,67
2009	0,23	4,04	11,61	15,97	36,28

Fuente: Elaboración propia, basada en la Encuesta de Hogares de Propósitos Múltiples.

TABLA A8. 9. EL SALVADOR – TASAS DE COBERTURA PARA LA POBLACIÓN OCUPADA, POR RAMA DE ACTIVIDAD

Año	Rama de Actividad		
	Primaria	Secundaria	Terciaria
1995	2,37	39,68	32,71
1996	2,02	37,73	33,39
1997	2,72	39,85	33,74
1998	3,80	46,12	37,84
1999	3,36	43,13	39,22
2000	3,50	42,30	36,64
2001	2,96	41,97	36,86
2002	3,01	43,14	35,56
2003	2,48	41,66	35,54
2004	3,29	39,79	34,96
2005	3,08	39,28	36,22
2006	3,15	39,61	36,69
2007	2,85	38,08	36,50
2008	3,30	43,16	37,12
2009	4,02	40,34	35,97

Fuente: Elaboración propia, basada en la Encuesta de Hogares de Propósitos Múltiples.

TABLA A8. 10. EL SALVADOR – TASA DE COBERTURA PARA LA POBLACIÓN OCUPADA, POR TAMAÑO DE ESTABLECIMIENTO

Año	Tamaño de Establecimiento		
	Pequeño	Mediano	Grande
1995	2,32	23,50	65,67
1996	4,47	23,60	55,95
1997	6,03	47,54	75,24
1998	5,05	46,38	82,01
1999	4,81	45,90	84,15
2000	4,26	41,46	84,57
2001	4,25	43,15	86,70
2002	4,23	45,74	86,82
2003	3,70	36,07	85,62
2004	3,51	36,10	85,42
2005	3,76	43,73	70,13
2006	3,81	41,63	71,79
2007	4,18	46,60	77,85
2008	4,15	51,95	77,21
2009	4,74	50,19	78,37

Fuente: Elaboración propia, basada en la Encuesta de Hogares de Propósitos Múltiples.

123
125
127
129
131
133
135
137
139
141
143
145
147
149
151
153
155
157
159
161
163
165
167
169
171
173
175
177
179
181

TABLA A8. 11. EL SALVADOR – TASAS DE COBERTURA PARA LA POBLACIÓN OCUPADA, POR SECTOR DE OCUPACIÓN

Año	Sector	
	Público	Privado
1995	76,98	22,68
1996	65,07	23,71
1997	70,52	24,12
1998	87,95	27,41
1999	91,88	27,79
2000	92,04	25,84
2001	91,93	26,75
2002	92,62	26,69
2003	93,60	26,99
2004	91,50	26,18
2005	93,89	26,08
2006	93,43	27,61
2007	95,12	26,45
2008	95,60	28,11
2009	94,07	25,96

Fuente: Elaboración propia, basada en la Encuesta de Hogares de Propósitos Múltiples.

TABLA A8. 12. EL SALVADOR - TASAS DE COBERTURA PARA LA POBLACIÓN ECONÓMICAMENTE ACTIVA Y LA POBLACIÓN OCUPADA, POR NIVEL EDUCATIVO

Año	Aportantes / Población Económicamente Activa			Aportantes / Personas Ocupadas		
	Primaria	Secundaria	Terciaria	Primaria	Secundaria	Superior
1995	15,81	50,53	62,93	16,75	54,72	66,48
1996	15,22	49,68	57,11	16,12	55,17	60,65
1997	15,31	51,45	60,15	16,35	56,50	64,29
1998	17,61	54,26	73,62	18,77	59,67	78,06
1999	17,24	55,67	74,42	18,24	60,64	79,34
2000	16,52	51,57	72,62	17,49	56,64	76,46
2001	15,57	52,72	73,20	16,64	57,29	76,60
2002	15,64	51,00	71,46	16,51	55,32	75,15
2003	15,60	50,08	73,31	16,66	54,32	76,81
2004	15,21	48,90	68,39	16,21	52,21	72,74
2005	15,08	46,05	70,79	16,04	50,48	75,05
2006	15,60	48,39	71,32	16,54	52,08	74,45
2007	15,09	48,33	71,13	15,99	51,51	75,27
2008	16,29	51,14	70,71	17,19	54,20	73,84
2009	14,48	45,36	69,00	15,40	49,82	73,81

Fuente: Elaboración propia, basada en la Encuesta de Hogares de Propósitos Múltiples.

TABLA A8. 13. EL SALVADOR - TASAS DE COBERTURA PARA LOS ADULTOS MAYORES, POR NIVEL EDUCATIVO

Año	Beneficiarios / Población 65+		
	Primaria	Secundaria	Superior
1997	9,52	50,25	70,44
1998	9,65	59,42	59,71
1999	11,38	59,06	77,05
2000	12,47	44,59	60,51
2001	11,48	53,34	58,95
2002	13,56	48,47	49,59
2003	11,46	49,04	42,60
2004	11,62	60,32	73,14
2005	11,82	59,88	78,90
2006	9,74	49,60	80,04
2007	9,51	47,17	76,44
2008	9,89	48,87	49,93
2009	9,85	48,38	64,40

Fuente: Elaboración propia, basada en la Encuesta de Hogares de Propósitos Múltiples.

TABLA A8. 14. EL SALVADOR - PORCENTAJE DE PARTICIPACIÓN DEL INGRESO POR PENSIONES DENTRO DEL INGRESO TOTAL DEL HOGAR, POR TIPO DE COMPOSICIÓN FAMILIAR

Año	Solo adultos mayores	Jóvenes y adultos mayores	Al menos un adulto mayor
1997	80,82	40,10	47,46
1998	67,85	37,54	44,42
1999	68,82	41,11	46,56
2000	73,98	37,61	46,35
2001	76,25	41,73	48,48
2002	74,79	43,56	50,93
2003	72,65	44,43	49,90
2004	79,55	44,49	51,25
2005	74,21	39,76	47,74
2006	73,99	56,85	61,73
2007	80,05	45,21	54,93
2008	76,54	42,62	52,18
2009	78,13	43,73	53,83

Fuente: Elaboración propia, basada en la Encuesta de Hogares de Propósitos Múltiples.

123
125
127
129
131
133
135
137
139
141
143
145
147
149
151
153
155
157
159
161
163
165
167
169
171
173
175
177
179
181

TABLA A8. 15. EL SALVADOR – OTRAS DEFINICIONES DE COBERTURA PREVISIONAL

Año	Definición (1)	Definición (2)
1997	15,81	50,86
1998	15,17	50,43
1999	17,89	52,62
2000	17,78	52,56
2001	17,92	51,60
2002	19,50	51,67
2003	17,62	47,92
2004	18,62	48,56
2005	20,83	50,73
2006	18,23	50,14
2007	16,17	48,71
2008	16,48	50,45
2009	17,44	52,47

Nota: Definición (1) se refiere a la "Cobertura Conjunta" que representa el porcentaje de los adultos mayores que residen en un hogar en el cual se recibe al menos un beneficio de la seguridad social. Por otro lado, la Definición (2) se refiere al porcentaje de los adultos mayores que residen en un hogar donde al menos se recibe un beneficio de la seguridad social o existe una persona mayor de 65 años ocupada.

Fuente: Elaboración propia, basada en la Encuesta de Hogares de Propósitos Múltiples.

9. GUATEMALA

TABLA A9. 1. GUATEMALA – TASAS DE COBERTURA PARA LA POBLACIÓN ECONÓMICAMENTE ACTIVA Y LOS ADULTOS MAYORES, INDICADORES ALTERNATIVOS

Año	Aportantes / Población Económicamente Activa	Aportantes / Personas Ocupadas	Aportantes / Asalariados	Aportantes / Empleadores - Trabajadores independientes	Beneficiarios / Población 65+
1998	18,90	19,19	37,18	0,78	13,73
2000	19,62	19,90	39,70	0,12	11,17
2006	26,78	27,17	46,15	6,21	15,41

Fuente: Elaboración propia, basada en la Encuesta Nacional de Ingresos y Gastos de los Hogares.

TABLA A9. 2. GUATEMALA - TASAS DE COBERTURA PARA LA POBLACIÓN OCUPADA, POR RANGO DE EDAD

Año	20-29	30-39	40-49	50-59	60-69
1998	22,67	22,36	20,17	15,77	7,55
2000	24,65	21,63	21,19	13,46	7,77
2006	32,33	29,22	27,26	21,12	13,79

Fuente: Elaboración propia, basada en la Encuesta Nacional de Ingresos y Gastos de los Hogares.

TABLA A9. 3. GUATEMALA - TASAS DE COBERTURA PARA LOS ADULTOS MAYORES, POR RANGO DE EDAD

Año	60-64	65-69	70-74	75-79
1998	11,76	15,18	13,28	16,21
2000	14,65	11,1	7,44	7,72
2006	11,69	18,05	17,2	16,06

Fuente: Elaboración propia, basada en la Encuesta Nacional de Ingresos y Gastos de los Hogares.

TABLA A9. 4. GUATEMALA - TASA DE COBERTURA DE LA POBLACIÓN ECONÓMICAMENTE ACTIVA, LA POBLACIÓN OCUPADA Y LOS ADULTOS MAYORES, POR GÉNERO

Año	Aportantes / Población Económicamente Activa		Aportantes / Personas Ocupadas		Beneficiarios / Población 65+	
	Hombres	Mujeres	Hombres	Mujeres	Hombres	Mujeres
1998	20,98	15,43	21,36	15,60	18,10	9,50
2000	21,60	16,09	21,87	16,35	19,10	3,59
2006	26,81	26,72	27,16	27,20	19,96	11,05

Fuente: Elaboración propia, basada en la Encuesta Nacional de Ingresos y Gastos de los Hogares.

TABLA A9. 5. GUATEMALA - TASAS DE COBERTURA PARA LA POBLACIÓN ECONÓMICAMENTE ACTIVA, POBLACIÓN OCUPADA Y LOS ADULTOS MAYORES, POR REGIÓN

Año	Aportantes / Población Económicamente Activa		Aportantes / Personas Ocupadas		Beneficiarios / Población 65+	
	Rural	Urbana	Rural	Urbana	Rural	Urbana
1998	12,18	26,27	12,28	26,88	8,64	19,94
2000	11,58	28,97	11,65	29,62	6,89	16,46
2006	15,93	34,97	16,03	35,71	8,24	22,04

Fuente: Elaboración propia, basada en la Encuesta Nacional de Ingresos y Gastos de los Hogares.

TABLA A9. 6. GUATEMALA - TASAS DE COBERTURA PARA LA POBLACIÓN ECONÓMICAMENTE ACTIVA, POR QUINTIL DE INGRESO PER CÁPITA FAMILIAR

Año	Quintil 1	Quintil 2	Quintil 3	Quintil 4	Quintil 5
1998	1,69	11,31	17,25	28,70	36,40
2000	1,99	11,08	18,85	26,96	39,76
2006	3,27	5,64	18,35	42,97	63,99

Fuente: Elaboración propia, basada en la Encuesta Nacional de Ingresos y Gastos de los Hogares.

TABLA A9. 7. GUATEMALA - TASAS DE COBERTURA PARA LA POBLACIÓN OCUPADA, POR QUINTIL DE INGRESO PER CÁPITA FAMILIAR

Año	Quintil 1	Quintil 2	Quintil 3	Quintil 4	Quintil 5
1998	1,72	11,40	17,19	29,37	37,15
2000	2,10	11,07	19,30	27,22	40,35
2006	3,30	5,54	18,63	43,62	65,15

Fuente: Elaboración propia, basada en la Encuesta Nacional de Ingresos y Gastos de los Hogares.

TABLA A9. 8. GUATEMALA - TASA DE COBERTURA PARA LOS ADULTOS MAYORES, POR QUINTIL DE INGRESO PER CÁPITA FAMILIAR

Año	Quintil 1	Quintil 2	Quintil 3	Quintil 4	Quintil 5
1998	3,80	11,33	11,91	16,94	24,60
2000	0,67	6,50	8,57	13,97	26,08
2006	1,60	7,01	12,74	20,64	35,03

Fuente: Elaboración propia, basada en la Encuesta Nacional de Ingresos y Gastos de los Hogares.

TABLA A9. 9. GUATEMALA - TASAS DE COBERTURA PARA LA POBLACIÓN OCUPADA, POR RAMA DE ACTIVIDAD

Año	Rama de Actividad		
	Primaria	Secundaria	Terciaria
1998	13,71	22,42	22,10
2000	8,34	26,93	25,71
2006	10,87	33,31	34,38

Fuente: Elaboración propia, basada en la Encuesta Nacional de Ingresos y Gastos de los Hogares.

TABLA A9. 10. GUATEMALA – TASA DE COBERTURA PARA LA POBLACIÓN OCUPADA, POR TAMAÑO DE ESTABLECIMIENTO

Año	Tamaño de Establecimiento		
	Pequeño	Mediano	Grande
2000	2,67	39,44	77,62
2006	8,13	43,81	77,58

Fuente: Elaboración propia, basada en la Encuesta Nacional de Ingresos y Gastos de los Hogares.

TABLA A9. 11. GUATEMALA – TASAS DE COBERTURA PARA LA POBLACIÓN OCUPADA, POR SECTOR DE OCUPACIÓN

Año	Sector	
	Público	Privado
1998	72,14	16,13
2000	73,84	17,12
2006	81,50	24,45

Fuente: Elaboración propia, basada en la Encuesta Nacional de Ingresos y Gastos de los Hogares.

TABLA A9. 12. GUATEMALA - TASAS DE COBERTURA PARA LA POBLACIÓN ECONÓMICAMENTE ACTIVA Y LA POBLACIÓN OCUPADA, POR NIVEL EDUCATIVO

Año	Aportantes / Población Económicamente Activa			Aportantes / Personas Ocupadas		
	Primaria	Secundaria	Terciaria	Primaria	Secundaria	Superior
1998	12,42	36,19	52,41	12,53	37,70	53,57
2000	12,16	39,13	49,10	12,29	40,22	50,10
2006	16,71	45,47	56,25	16,85	46,88	57,44

Fuente: Elaboración propia, basada en la Encuesta Nacional de Ingresos y Gastos de los Hogares.

TABLA A9. 13. GUATEMALA - TASAS DE COBERTURA PARA LOS ADULTOS MAYORES, POR NIVEL EDUCATIVO

Año	Beneficiarios / Población 65+		
	Primaria	Secundaria	Superior
1998	11.11	46.72	54.66
2000	8.15	47.01	59.27
2006	11.55	52.16	62.84

Fuente: Elaboración propia, basada en la Encuesta Nacional de Ingresos y Gastos de los Hogares.

TABLA A9. 14. GUATEMALA – PORCENTAJE DE PARTICIPACIÓN DEL INGRESO POR PENSIONES DENTRO DEL INGRESO TOTAL DEL HOGAR, POR TIPO DE COMPOSICIÓN FAMILIAR

Año	Solo adultos mayores	Jóvenes y adultos mayores	Al menos un adulto mayor
1998	52,85	26,65	32,75
2000	83,03	41,76	50,76
2006	72,48	27,53	37,07

Fuente: Elaboración propia, basada en la Encuesta Nacional de Ingresos y Gastos de los Hogares.

TABLA A9. 15. GUATEMALA – OTRAS DEFINICIONES DE COBERTURA PREVISIONAL

Año	Definición (1)	Definición (2)
1998	17,85	68,78
2000	14,75	63,45
2006	20,07	58,66

Nota: Definición (1) se refiere a la "Cobertura Conjunta" que representa el porcentaje de los adultos mayores que residen en un hogar en el cual se recibe al menos un beneficio de la seguridad social. Por otro lado, la Definición (2) se refiere al porcentaje de los adultos mayores que residen en un hogar donde al menos se recibe un beneficio de la seguridad social o existe una persona mayor de 65 años ocupada.

Fuente: Elaboración propia, basada en la Encuesta Nacional de Ingresos y Gastos de los Hogares.

10. HONDURAS

TABLA A10. 1. HONDURAS – TASAS DE COBERTURA PARA LA POBLACIÓN ECONÓMICAMENTE ACTIVA Y LOS ADULTOS MAYORES, INDICADORES ALTERNATIVOS

Año	Aportantes / Población Económicamente Activa	Aportantes / Personas Ocupadas	Aportantes / Asalariados	Aportantes / Empleadores - Trabajadores independientes	Beneficiarios / Población 65+
1986	4,93
1989	3,50
1990	4,57
1991	4,17
1992	4,86
1993	5,33
1994	4,24
1995	5,03
1996	4,82
1997	4,10
1998	3,95
1999	3,10
2001	4,72
2002	4,74
2003	4,63
2004	3,94
2005	3,99
2006	20,16	20,80	42,89	0,88	5,32
2007	20,68	21,20	43,87	0,46	5,54
2009	19,11	19,70	42,04	0,40	5,11

Fuente: Elaboración propia, basada en la Encuesta de Permanente de Hogares de Propósitos Múltiples.

TABLA A10. 2. HONDURAS - TASAS DE COBERTURA PARA LA POBLACIÓN OCUPADA, POR RANGO DE EDAD

Año	20-29	30-39	40-49	50-59	60-69
2006	26,88	24,32	19,45	14,37	6,38
2007	28,42	24,27	19,98	14,11	7,07
2009	24,63	23,37	19,98	14,13	7,10

Fuente: Elaboración propia, basada en la Encuesta de Permanente de Hogares de Propósitos Múltiples.

TABLA A10. 3. HONDURAS - TASAS DE COBERTURA PARA LOS ADULTOS MAYORES, POR RANGO DE EDAD

Año	60-64	65-69	70-74	75-79
2001	3,91	5,01	5,00	5,45
2002	4,36	5,42	5,09	4,25
2003	3,91	4,99	5,50	4,59
2004	3,61	4,03	3,59	4,70
2005	4,99	3,44	3,18	3,84
2006	4,99	6,04	5,99	4,49
2007	5,73	5,91	5,63	4,79
2009	4,91	6,06	5,03	4,41

Nota: El tamaño de la muestra no permitió desagregar las estadísticas para los años previos a 2001.
Fuente: Elaboración propia, basada en la Encuesta de Permanente de Hogares de Propósitos Múltiples.

TABLA A10. 4. HONDURAS - TASA DE COBERTURA DE LA POBLACIÓN ECONÓMICAMENTE ACTIVA, LA POBLACIÓN OCUPADA Y LOS ADULTOS MAYORES, POR GÉNERO

Año	Aportantes / Población Económicamente Activa		Aportantes / Personas Ocupadas		Beneficiarios / Población 65+	
	Hombres	Mujeres	Hombres	Mujeres	Hombres	Mujeres
2001	6,85	2,75
2002	6,13	3,46
2003	5,46	3,88
2004	4,95	2,95
2005	4,78	3,20
2006	17,07	25,63	17,51	26,69	6,56	4,17
2007	17,81	25,57	18,25	26,23	6,55	4,62
2009	16,78	22,86	17,22	23,77	5,71	4,58

Nota: El tamaño de la muestra no permitió desagregar las estadísticas para los años previos a 2001.
Fuente: Elaboración propia, basada en la Encuesta de Permanente de Hogares de Propósitos Múltiples.

TABLA A10. 5. HONDURAS - TASAS DE COBERTURA PARA LA POBLACIÓN ECONÓMICAMENTE ACTIVA, POBLACIÓN OCUPADA Y LOS ADULTOS MAYORES, POR REGIÓN

Año	Aportantes / Población Económicamente Activa		Aportantes / Personas Ocupadas		Beneficiarios / Población 65+	
	Rural	Urbana	Rural	Urbana	Rural	Urbana
2001	1,65	8,23
2002	1,39	8,64
2003	0,78	8,76
2004	0,83	7,64
2005	1,10	7,38
2006	7,45	32,04	7,58	33,50	0,98	10,23
2007	8,15	32,53	8,27	33,67	1,12	10,71
2009	7,09	30,78	7,20	32,22	1,27	9,68

Nota: El tamaño de la muestra no permitió desagregar las estadísticas para los años previos a 2001.
Fuente: Elaboración propia, basada en la Encuesta de Permanente de Hogares de Propósitos Múltiples.

TABLA A10. 6. HONDURAS - TASAS DE COBERTURA PARA LA POBLACIÓN ECONÓMICAMENTE ACTIVA, POR QUINTIL DE INGRESO PER CÁPITA FAMILIAR

Año	Quintil 1	Quintil 2	Quintil 3	Quintil 4	Quintil 5
2006	1,62	7,48	18,74	30,63	42,88
2007	1,96	8,55	19,93	31,13	42,35
2009	0,76	7,52	17,35	27,49	42,73

Fuente: Elaboración propia, basada en la Encuesta de Permanente de Hogares de Propósitos Múltiples.

TABLA A10. 7. HONDURAS - TASAS DE COBERTURA PARA LA POBLACIÓN OCUPADA, POR QUINTIL DE INGRESO PER CÁPITA FAMILIAR

Año	Quintil 1	Quintil 2	Quintil 3	Quintil 4	Quintil 5
2006	1,67	7,66	19,40	31,70	44,14
2007	2,03	8,89	20,56	32,02	43,06
2009	0,76	7,62	18,13	28,41	43,92

Nota: El tamaño de la muestra no permitió desagregar las estadísticas para los años previos.
Fuente: Elaboración propia, basada en la Encuesta de Permanente de Hogares de Propósitos Múltiples.

TABLA A10. 8. HONDURAS - TASA DE COBERTURA PARA LOS ADULTOS MAYORES, POR QUINTIL DE INGRESO PER CÁPITA FAMILIAR

Año	Quintil 1	Quintil 2	Quintil 3	Quintil 4	Quintil 5
2001	0,31	2,24	2,96	5,41	12,66
2002	0,90	1,27	3,59	5,51	12,43
2003	0,76	1,62	2,19	4,28	14,10
2004	2,33	0,55	2,05	3,25	11,58
2005	0,26	1,33	3,93	3,67	10,74
2006	1,95	2,15	2,90	6,28	13,36
2007	0,58	1,84	3,17	6,25	15,87
2009	0,69	1,48	2,64	6,36	14,39

Nota: El tamaño de la muestra no permitió desagregar las estadísticas para los años previos a 2001.
Fuente: Elaboración propia, basada en la Encuesta de Permanente de Hogares de Propósitos Múltiples.

TABLA A10. 9. HONDURAS - TASAS DE COBERTURA PARA LA POBLACIÓN OCUPADA, POR RAMA DE ACTIVIDAD

Año	Rama de Actividad		
	Primaria	Secundaria	Terciaria
2006	2,03	32,95	28,76
2007	2,27	32,69	28,50
2009	2,25	28,18	28,53

Fuente: Elaboración propia, basada en la Encuesta de Permanente de Hogares de Propósitos Múltiples.

TABLA A10. 10. HONDURAS – TASA DE COBERTURA PARA LA POBLACIÓN OCUPADA, POR TAMAÑO DE ESTABLECIMIENTO

Año	Tamaño de Establecimiento		
	Pequeño	Mediano	Grande
2007	1,17	29,05	62,33
2009	1,10	35,48	69,05

Fuente: Elaboración propia, basada en la Encuesta de Permanente de Hogares de Propósitos Múltiples.

TABLA A10. 11. HONDURAS – TASAS DE COBERTURA PARA LA POBLACIÓN OCUPADA, POR SECTOR DE OCUPACIÓN

Año	Sector	
	Público	Privado
2006	80,38	18,81
2007	76,57	16,59
2009	79,22	15,07

Fuente: Elaboración propia, basada en la Encuesta de Permanente de Hogares de Propósitos Múltiples.

TABLA A10. 12. HONDURAS - TASAS DE COBERTURA PARA LA POBLACIÓN ECONÓMICAMENTE ACTIVA Y LA POBLACIÓN OCUPADA, POR NIVEL EDUCATIVO

Año	Aportantes / Población Económicamente Activa			Aportantes / Personas Ocupadas		
	Primaria	Secundaria	Terciaria	Primaria	Secundaria	Superior
2006	2,16	41,99	60,67	2,18	44,91	64,29
2007	2,18	41,85	60,85	2,21	43,75	62,76
2009	1,99	39,04	60,68	2,00	41,94	63,35

Fuente: Elaboración propia, basada en la Encuesta de Permanente de Hogares de Propósitos Múltiples.

TABLA A10. 13. HONDURAS - TASAS DE COBERTURA PARA LOS ADULTOS MAYORES, POR NIVEL EDUCATIVO

Año	Beneficiarios / Población 65+		
	Primaria	Secundaria	Superior
2001	2,71	40,33	26,80
2002	2,72	35,86	43,32
2003	2,38	35,95	38,33
2004	2,05	33,31	28,50
2005	1,77	33,15	22,36
2006	1,17	36,37	39,99
2007	0,93	39,67	40,65
2009	1,23	41,29	30,60

Nota: El tamaño de la muestra no permitió desagregar las estadísticas para los años previos a 2001.
Fuente: Elaboración propia, basada en la Encuesta de Permanente de Hogares de Propósitos Múltiples.

TABLA A10. 14. HONDURAS – PORCENTAJE DE PARTICIPACIÓN DEL INGRESO POR PENSIONES DENTRO DEL INGRESO TOTAL DEL HOGAR, POR TIPO DE COMPOSICIÓN FAMILIAR

Año	Solo adultos mayores	Jóvenes y adultos mayores	Al menos un adulto mayor
2001	63,57	29,08	33,40
2002	61,29	32,38	37,24
2003	54,26	26,98	32,65
2004	74,55	35,78	40,42
2005	65,04	32,24	36,79
2006	70,73	34,42	42,47
2007	63,33	32,70	38,46
2009	58,28	27,86	33,66

Fuente: Elaboración propia, basada en la Encuesta de Permanente de Hogares de Propósitos Múltiples.

123
125
127
129
131
133
135
137
139
141
143
145
147
149
151
153
155
157
159
161
163
165
167
169
171
173
175
177
179
181

TABLA A10. 15. HONDURAS – OTRAS DEFINICIONES DE COBERTURA PREVISIONAL

Año	Definición (1)	Definición (2)
1986	6,16	36,78
1989	4,65	53,73
1990	5,95	54,91
1991	5,56	48,09
1992	6,55	52,29
1993	7,56	51,26
1994	9,43	55,24
1995	6,29	52,66
1996	7,16	56,36
1997	5,82	55,02
1998	5,48	53,08
1999	3,86	54,18
2001	6,41	52,48
2002	6,05	51,41
2003	6,45	55,02
2004	4,82	51,22
2005	5,15	49,29
2006	6,66	53,98
2007	7,09	55,65
2009	6,78	57,12

Nota: Definición (1) se refiere a la "Cobertura Conjunta" que representa el porcentaje de los adultos mayores que residen en un hogar en el cual se recibe al menos un beneficio de la seguridad social. Por otro lado, la Definición (2) se refiere al porcentaje de los adultos mayores que residen en un hogar donde al menos se recibe un beneficio de la seguridad social o existe una persona mayor de 65 años ocupada.
 Fuente: Elaboración propia, basada en la Encuesta de Permanente de Hogares de Propósitos Múltiples.

122
124
126
128
130
132
134
136
138
140
142
144
146
148
150
152
154
156
158
160
162
164
166
168
170
172
174
176
178
180

11. MEXICO

TABLA A11. 1. MÉXICO – TASAS DE COBERTURA PARA LA POBLACIÓN ECONÓMICAMENTE ACTIVA Y LOS ADULTOS MAYORES, INDICADORES ALTERNATIVOS

Año	Aportantes / Población Económicamente Activa	Aportantes / Personas Ocupadas	Aportantes / Asalariados	Aportantes / Empleadores - Trabajadores independientes	Beneficiarios / Población 65+
1984	18,78	19,05	38,58	.	11,46
1989	40,61	41,10	51,94	.	14,07
1992	37,25	37,25	56,46	.	16,66
1994	34,12	35,14	55,05	.	15,72
1996	33,01	34,16	53,93	.	17,95
1998	34,33	34,98	56,06	.	19,88
2000	36,06	36,62	55,93	.	19,03
2002	34,75	36,16	55,02	0,63	18,70
2004	35,95	37,03	52,96	0,59	22,52
2005	35,43	36,50	53,09	0,86	22,66
2006	35,89	36,01	53,44	0,66	23,34
2008	39,02	39,36	54,11	4,11	25,05
2010	36,98	37,36	50,60	3,84	25,21

Fuente: Elaboración propia, basada en la Encuesta Nacional de Ingresos y Gastos de los Hogares.

TABLA A11. 2. MÉXICO - TASAS DE COBERTURA PARA LA POBLACIÓN OCUPADA, POR RANGO DE EDAD

Año	20-29	30-39	40-49	50-59	60-69
1984	26,73	22,50	16,86	16,62	7,86
1989	43,76	44,74	38,58	36,45	34,22
1992	43,81	42,83	34,35	25,48	12,41
1994	42,22	39,26	33,05	25,05	14,33
1996	40,70	38,55	32,67	23,10	12,36
1998	41,73	40,45	33,29	25,60	11,85
2000	44,62	40,79	36,65	26,24	15,05
2002	41,88	41,24	36,50	28,27	18,12
2004	42,03	42,39	38,78	29,04	13,99
2005	41,43	41,70	38,22	29,18	15,02
2006	40,84	41,07	38,54	29,26	12,92
2008	44,40	43,49	41,62	34,45	17,84
2010	39,93	41,55	40,37	33,54	18,94

Fuente: Elaboración propia, basada en la Encuesta Nacional de Ingresos y Gastos de los Hogares.

TABLA A11. 3. MÉXICO - TASAS DE COBERTURA PARA LOS ADULTOS MAYORES, POR RANGO DE EDAD

Año	60-64	65-69	70-74	75-79
1984	8,71	20,38	11,77	3,35
1989	16,28	12,06	17,91	10,24
1992	14,64	21,01	15,67	15,06
1994	16,69	16,56	15,44	13,39
1996	18,33	15,23	22,24	16,93
1998	17,89	22,56	21,30	18,92
2000	20,12	17,04	23,91	15,97
2002	18,82	19,44	21,16	15,09
2004	23,21	21,69	22,44	22,60
2005	22,13	22,70	25,05	21,57
2006	22,89	23,51	27,10	20,69
2008	25,52	24,10	25,76	24,90
2010	24,87	25,62	28,42	22,70

Fuente: Elaboración propia, basada en la Encuesta Nacional de Ingresos y Gastos de los Hogares.

TABLA A11. 4. MÉXICO - TASA DE COBERTURA DE LA POBLACIÓN ECONÓMICAMENTE ACTIVA, LA POBLACIÓN OCUPADA Y LOS ADULTOS MAYORES, POR GÉNERO

Año	Aportantes / Población Económicamente Activa		Aportantes / Personas Ocupadas		Beneficiarios / Población 65+	
	Hombres	Mujeres	Hombres	Mujeres	Hombres	Mujeres
1984	16,17	32,56	16,33	34,00	13,19	10,15
1989	37,57	48,03	38,00	48,67	21,57	8,11
1992	36,46	39,14	36,46	39,14	26,47	7,58
1994	33,84	34,69	35,01	35,43	22,21	9,92
1996	33,60	31,92	34,89	32,83	24,35	12,53
1998	34,99	33,12	35,70	33,66	26,31	13,52
2000	35,83	36,49	36,49	36,86	23,94	14,91
2002	34,87	34,54	36,48	35,63	26,18	12,14
2004	36,43	35,17	37,69	35,97	31,53	14,26
2005	36,19	34,19	37,53	34,86	31,73	14,91
2006	37,56	33,47	37,64	33,66	30,33	17,49
2008	39,11	38,87	39,52	39,10	33,56	17,92
2010	36,56	37,68	37,03	37,90	34,64	17,21

Fuente: Elaboración propia, basada en la Encuesta Nacional de Ingresos y Gastos de los Hogares.

TABLA A11. 5. MÉXICO - TASAS DE COBERTURA PARA LA POBLACIÓN ECONÓMICAMENTE ACTIVA, POBLACIÓN OCUPADA Y LOS ADULTOS MAYORES, POR REGIÓN

Año	Aportantes / Población Económicamente Activa		Aportantes / Personas Ocupadas		Beneficiarios / Población 65+	
	Rural	Urbana	Rural	Urbana	Rural	Urbana
1984	8,06	35,88	8,31	40,18	1,92	17,36
1989	25,42	48,26	25,54	49,06	5,72	19,42
1992	11,78	45,26	11,78	45,26	4,56	21,19
1994	10,74	41,53	10,96	42,92	6,56	19,24
1996	10,27	40,34	10,45	41,98	7,55	22,09
1998	9,82	42,11	9,88	43,06	7,97	25,75
2000	10,56	43,32	10,68	44,04	6,29	24,57
2002	12,00	41,27	12,37	43,06	7,97	23,40
2004	15,13	41,29	15,51	42,59	9,07	28,03
2005	15,79	40,51	16,15	41,81	8,86	27,39
2006	14,70	41,35	14,73	41,52	9,48	29,28
2008	12,64	45,29	12,80	45,75	7,32	30,89
2010	16,30	42,36	16,43	42,91	9,27	30,92

Fuente: Elaboración propia, basada en la Encuesta Nacional de Ingresos y Gastos de los Hogares.

TABLA A11. 6. MÉXICO - TASAS DE COBERTURA PARA LA POBLACIÓN ECONÓMICAMENTE ACTIVA, POR QUINTIL DE INGRESO PER CÁPITA FAMILIAR

Año	Quintil 1	Quintil 2	Quintil 3	Quintil 4	Quintil 5
1984	3,78	4,19	16,34	25,42	44,52
1989	15,25	32,60	44,38	56,77	54,04
1992	10,18	27,74	38,85	50,63	58,59
1994	6,77	23,59	35,82	46,64	57,74
1996	4,78	21,70	36,33	47,46	54,79
1998	5,74	23,78	37,75	49,30	55,08
2000	5,88	27,02	38,82	51,28	57,28
2002	7,39	24,46	37,29	47,91	56,67
2004	10,11	26,82	36,11	49,19	56,00
2005	8,69	26,64	37,98	47,84	55,61
2006	10,49	27,29	37,00	47,91	56,30
2008	4,67	23,15	41,93	56,85	68,76
2010	8,18	25,11	37,24	49,52	65,12

Fuente: Elaboración propia, basada en la Encuesta Nacional de Ingresos y Gastos de los Hogares.

TABLA A11. 7. MÉXICO - TASAS DE COBERTURA PARA LA POBLACIÓN OCUPADA, POR QUINTIL DE INGRESO PER CÁPITA FAMILIAR

Año	Quintil 1	Quintil 2	Quintil 3	Quintil 4	Quintil 5
1984	3,57	2,92	18,03	22,72	48,42
1989	15,50	33,19	45,47	57,30	54,00
1992	10,35	27,89	38,85	50,55	58,64
1994	7,01	24,85	36,84	48,22	58,81
1996	5,22	22,74	38,17	48,85	55,83
1998	5,85	24,48	38,57	50,23	55,74
2000	6,00	27,68	39,27	52,54	57,61
2002	7,95	25,80	39,02	49,15	58,87
2004	10,59	28,00	37,57	50,16	56,90
2005	9,32	27,82	39,23	49,28	56,46
2006	10,56	27,46	37,08	48,10	56,44
2008	4,84	23,44	42,64	57,14	68,96
2010	8,44	25,64	37,77	49,60	65,56

Fuente: Elaboración propia, basada en la Encuesta Nacional de Ingresos y Gastos de los Hogares.

TABLA A11. 8. MÉXICO - TASA DE COBERTURA PARA LOS ADULTOS MAYORES, POR QUINTIL DE INGRESO PER CÁPITA FAMILIAR

Año	Quintil 1	Quintil 2	Quintil 3	Quintil 4	Quintil 5
1984	0,59	6,25	5,31	19,52	25,47
1989	1,63	5,06	10,51	22,81	30,42
1992	2,56	15,34	19,15	20,63	25,57
1994	1,59	6,18	16,88	21,86	32,18
1996	0,86	8,25	18,71	28,40	33,71
1998	1,16	8,02	22,15	32,47	35,59
2000	2,15	9,42	16,71	29,25	37,66
2002	2,95	12,80	18,65	28,97	30,13
2004	1,95	15,87	29,44	36,05	39,37
2005	4,00	15,36	22,83	28,46	43,02
2006	3,86	15,70	25,59	33,56	38,14
2008	0,10	14,30	32,42	33,71	44,73
2010	7,07	16,11	27,45	34,46	41,00

Fuente: Elaboración propia, basada en la Encuesta Nacional de Ingresos y Gastos de los Hogares.

TABLA A11. 9. MÉXICO - TASAS DE COBERTURA PARA LA POBLACIÓN OCUPADA, POR RAMA DE ACTIVIDAD

Año	Rama de Actividad		
	Primaria	Secundaria	Terciaria
1984	5,47	38,88	43,06
1989	16,76	59,56	45,24
1992	5,63	56,15	41,70
1994	4,54	54,35	40,27
1996	3,88	56,34	36,68
1998	4,52	57,55	37,67
2000	7,99	46,43	40,93
2002	8,71	44,87	40,44
2004	9,35	47,40	38,88
2005	9,67	45,58	39,00
2006	9,54	43,59	38,79
2008	11,47	44,38	43,34
2010	10,59	42,32	41,19

Fuente: Elaboración propia, basada en la Encuesta Nacional de Ingresos y Gastos de los Hogares.

TABLA A11. 10. MÉXICO – TASA DE COBERTURA PARA LA POBLACIÓN OCUPADA, POR TAMAÑO DE ESTABLECIMIENTO

Año	Tamaño de Establecimiento		
	Pequeño	Mediano	Grande
1996	6,73	54,34	85,65
1998	7,08	57,35	88,66
2000	7,13	57,34	88,15
2002	7,24	55,80	88,06
2004	8,12	45,69	77,93
2005	7,43	42,48	79,06
2006	7,77	48,81	79,47
2008	10,85	50,58	80,68
2010	9,91	48,75	77,93

Fuente: Elaboración propia, basada en la Encuesta Nacional de Ingresos y Gastos de los Hogares.

123
125
127
129
131
133
135
137
139
141
143
145
147
149
151
153
155
157
159
161
163
165
167
169
171
173
175
177
179
181

TABLA A11. 11. MÉXICO – TASAS DE COBERTURA PARA LA POBLACIÓN OCUPADA, POR SECTOR DE OCUPACIÓN

Año	Sector	
	Público	Privado
1992	86,86	29,91
1994	85,25	27,57
1996	85,19	26,54
1998	85,16	28,00
2000	87,34	29,60
2002	85,55	29,19
2008	81,65	33,43
2010	79,82	31,90

Fuente: Elaboración propia, basada en la Encuesta Nacional de Ingresos y Gastos de los Hogares.

TABLA A11. 12. MÉXICO - TASAS DE COBERTURA PARA LA POBLACIÓN ECONÓMICAMENTE ACTIVA Y LA POBLACIÓN OCUPADA, POR NIVEL EDUCATIVO

Año	Aportantes / Población Económicamente Activa			Aportantes / Personas Ocupadas		
	Primaria	Secundaria	Terciaria	Primaria	Secundaria	Superior
1984	11,39	50,18	59,71	10,74	70,58	77,35
1989	29,83	54,11	58,52	30,04	55,66	58,76
1992	21,14	54,93	66,27	21,14	54,93	66,27
1994	18,39	49,74	62,43	18,82	51,67	64,65
1996	16,81	46,77	59,17	17,19	48,96	62,08
1998	17,00	49,54	58,81	17,17	50,74	61,12
2000	17,56	48,12	61,91	17,74	49,07	63,23
2002	16,82	45,97	59,82	17,52	47,51	63,27
2004	16,88	44,12	57,39	17,27	45,68	59,34
2005	16,56	42,67	56,57	16,91	44,05	59,03
2006	15,66	43,32	57,85	15,69	43,47	58,21
2008	17,74	45,36	61,38	17,63	45,98	62,34
2010	16,26	42,54	61,52	16,28	43,08	62,64

Fuente: Elaboración propia, basada en la Encuesta Nacional de Ingresos y Gastos de los Hogares.

TABLA A11. 13. MÉXICO - TASAS DE COBERTURA PARA LOS ADULTOS MAYORES, POR NIVEL EDUCATIVO

Año	Beneficiarios / Población 65+		
	Primaria	Secundaria	Superior
1984	9,74	48,70	33,82
1989	11,60	40,79	58,27
1992	14,50	43,86	33,76
1994	13,45	50,26	46,29
1996	15,53	43,86	50,31
1998	16,83	45,22	58,92
2000	15,72	52,05	50,49
2002	15,52	39,13	57,05
2004	18,47	48,40	50,91
2005	17,72	47,29	53,06
2006	18,30	46,88	51,01
2008	20,12	47,33	50,32
2010	20,35	46,43	59,19

Fuente: Elaboración propia, basada en la Encuesta Nacional de Ingresos y Gastos de los Hogares.

TABLA A11. 14. MÉXICO – PORCENTAJE DE PARTICIPACIÓN DEL INGRESO POR PENSIONES DENTRO DEL INGRESO TOTAL DEL HOGAR, POR TIPO DE COMPOSICIÓN FAMILIAR

Año	Solo adultos mayores	Jóvenes y adultos mayores	Al menos un adulto mayor
1989	77,23	34,02	47,15
1992	82,15	38,36	48,95
1994	74,71	41,00	49,53
1996	71,82	40,43	49,05
1998	82,46	44,27	54,29
2000	81,52	39,82	51,87
2002	73,75	41,92	50,81
2004	73,88	46,26	56,53
2005	75,16	38,48	48,47
2006	73,69	37,74	48,15
2008	84,50	37,12	51,06
2010	68,28	33,89	40,07

Fuente: Elaboración propia, basada en la Encuesta Nacional de Ingresos y Gastos de los Hogares.

123
125
127
129
131
133
135
137
139
141
143
145
147
149
151
153
155
157
159
161
163
165
167
169
171
173
175
177
179
181

TABLA A11. 15. MÉXICO – OTRAS DEFINICIONES DE COBERTURA PREVISIONAL

Año	Definición (1)	Definición (2)
1984	15,86	31,40
1989	18,94	54,11
1992	22,85	56,22
1994	20,94	59,93
1996	23,27	60,28
1998	25,20	64,88
2000	24,27	62,33
2002	25,01	66,23
2004	31,88	69,62
2005	29,49	63,46
2006	30,29	66,77
2008	32,84	62,59
2010	33,24	63,24

Nota: Definición (1) se refiere a la "Cobertura Conjunta" que representa el porcentaje de los adultos mayores que residen en un hogar en el cual se recibe al menos un beneficio de la seguridad social. Por otro lado, la Definición (2) se refiere al porcentaje de los adultos mayores que residen en un hogar donde al menos se recibe un beneficio de la seguridad social o existe una persona mayor de 65 años ocupada.

Fuente: Elaboración propia, basada en la Encuesta Nacional de Ingresos y Gastos de los Hogares.

12. NICARAGUA

TABLA A12. 1. NICARAGUA – TASAS DE COBERTURA PARA LA POBLACIÓN ECONÓMICAMENTE ACTIVA Y LOS ADULTOS MAYORES, INDICADORES ALTERNATIVOS¹²

Año	Aportantes / Población Económicamente Activa	Aportantes / Personas Ocupadas	Aportantes / Asalariados	Aportantes / Empleadores - Trabajadores independientes	Beneficiarios / Población 65+
1993	24,38	27,51	44,90	6,98	.
1998	18,01	18,54	32,86	1,24	.
2001	18,78	19,43	36,04	0,85	.
2005	18,52	19,26	37,48	0,26	18,72

Fuente: Elaboración propia, basada en la Encuesta Nacional de Hogares sobre Medición de Nivel de Vida.

TABLA A12. 2. NICARAGUA - TASAS DE COBERTURA PARA LA POBLACIÓN OCUPADA, POR RANGO DE EDAD

Año	20-29	30-39	40-49	50-59	60-69
1993	28,87	32,33	26,39	20,90	16,03
1998	18,21	22,15	21,24	15,61	6,34
2001	21,14	22,63	20,30	15,63	7,34
2005	22,71	22,86	19,11	14,23	5,70

Fuente: Elaboración propia, basada en la Encuesta Nacional de Hogares sobre Medición de Nivel de Vida.

TABLA A12. 3. NICARAGUA - TASAS DE COBERTURA PARA LOS ADULTOS MAYORES, POR RANGO DE EDAD

Año	60-64	65-69	70-74	75-79
2005	16,46	20,45	20,65	18,47

Fuente: Elaboración propia, basada en la Encuesta Nacional de Hogares sobre Medición de Nivel de Vida.

TABLA A12. 4. NICARAGUA - TASA DE COBERTURA DE LA POBLACIÓN ECONÓMICAMENTE ACTIVA, LA POBLACIÓN OCUPADA Y LOS ADULTOS MAYORES, POR GÉNERO

Año	Aportantes / Población Económicamente Activa		Aportantes / Personas Ocupadas		Beneficiarios / Población 65+	
	Hombres	Mujeres	Hombres	Mujeres	Hombres	Mujeres
1993	22,46	27,88	25,64	30,79	.	.
1998	16,64	20,46	17,10	21,14	.	.
2001	16,97	21,78	17,53	22,61	.	.
2005	16,23	22,31	16,83	23,31	18,02	19,31

Fuente: Elaboración propia, basada en la Encuesta Nacional de Hogares sobre Medición de Nivel de Vida.

12. La cobertura de la población activa en Nicaragua muestra una fuerte caída entre 1993 y 1998 en todas las tablas presentadas. No encontramos ninguna hipótesis que pueda explicar este hecho y no descartamos errores en las estimaciones

TABLA A12. 5. NICARAGUA - TASAS DE COBERTURA PARA LA POBLACIÓN ECONÓMICAMENTE ACTIVA, POBLACIÓN OCUPADA Y LOS ADULTOS MAYORES, POR REGIÓN

Año	Aportantes / Población Económicamente Activa		Aportantes / Personas Ocupadas		Beneficiarios / Población 65+	
	Rural	Urbana	Rural	Urbana	Rural	Urbana
1993	11,36	32,10	12,10	37,50	.	.
1998	8,81	24,51	8,93	25,50	.	.
2001	8,03	25,10	8,16	26,25	.	.
2005	6,53	26,07	6,66	27,46	5,55	26,76

Fuente: Elaboración propia, basada en la Encuesta Nacional de Hogares sobre Medición de Nivel de Vida.

TABLA A12. 6. NICARAGUA - TASAS DE COBERTURA PARA LA POBLACIÓN ECONÓMICAMENTE ACTIVA, POR QUINTIL DE INGRESO PER CÁPITA FAMILIAR

Año	Quintil 1	Quintil 2	Quintil 3	Quintil 4	Quintil 5
1993	4,22	14,16	28,47	32,62	42,41
1998	2,71	11,38	16,27	26,00	33,68
2001	4,43	12,70	19,89	29,23	27,65
2005	3,09	9,34	19,26	25,35	35,56

Fuente: Elaboración propia, basada en la Encuesta Nacional de Hogares sobre Medición de Nivel de Vida.

TABLA A12. 7. NICARAGUA- TASAS DE COBERTURA PARA LA POBLACIÓN OCUPADA, POR QUINTIL DE INGRESO PER CÁPITA FAMILIAR

Año	Quintil 1	Quintil 2	Quintil 3	Quintil 4	Quintil 5
1993	4,93	18,16	32,19	36,96	45,22
1998	2,85	12,02	16,94	26,18	34,69
2001	4,83	12,89	20,76	29,83	28,83
2005	3,21	9,71	20,10	26,44	36,83

Fuente: Elaboración propia, basada en la Encuesta Nacional de Hogares sobre Medición de Nivel de Vida.

TABLA A12. 8. NICARAGUA - TASA DE COBERTURA PARA LOS ADULTOS MAYORES, POR QUINTIL DE INGRESO PER CÁPITA FAMILIAR

Año	Quintil 1	Quintil 2	Quintil 3	Quintil 4	Quintil 5
2005	3,9	14,03	20,32	27,68	27,64

Fuente: Elaboración propia, basada en la Encuesta Nacional de Hogares sobre Medición de Nivel de Vida.

TABLA A12. 9. NICARAGUA - TASAS DE COBERTURA PARA LA POBLACIÓN OCUPADA, POR RAMA DE ACTIVIDAD

Año	Rama de Actividad		
	Primaria	Secundaria	Terciaria
1998	4,55	27,70	24,28
2001	3,04	29,28	25,68
2005	2,18	31,92	25,09

Fuente: Elaboración propia, basada en la Encuesta Nacional de Hogares sobre Medición de Nivel de Vida.

TABLA A12. 10. NICARAGUA – TASA DE COBERTURA PARA LA POBLACIÓN OCUPADA, POR TAMAÑO DE ESTABLECIMIENTO

Año	Tamaño de Establecimiento		
	Pequeño	Mediano	Grande
1993	12,60	39,36	71,63
1998	2,86	32,31	66,42
2001	3,07	34,70	69,98

Fuente: Elaboración propia, basada en la Encuesta Nacional de Hogares sobre Medición de Nivel de Vida.

TABLA A12. 11. NICARAGUA – TASAS DE COBERTURA PARA LA POBLACIÓN OCUPADA, POR SECTOR DE OCUPACIÓN

Año	Sector	
	Público	Privado
1993	69,65	19,99
2001	78,70	13,39
2005	79,50	13,97

Fuente: Elaboración propia, basada en la Encuesta Nacional de Hogares sobre Medición de Nivel de Vida.

TABLA A12. 12. NICARAGUA - TASAS DE COBERTURA PARA LA POBLACIÓN ECONÓMICAMENTE ACTIVA Y LA POBLACIÓN OCUPADA, POR NIVEL EDUCATIVO

Año	Aportantes / Población Económicamente Activa			Aportantes / Personas Ocupadas		
	Primaria	Secundaria	Terciaria	Primaria	Secundaria	Superior
1993	14,57	40,33	59,99	16,26	46,43	70,05
1998	7,88	31,27	52,30	8,04	32,64	55,27
2001	8,46	29,75	53,37	8,64	31,57	56,33
2005	7,23	26,54	50,84	7,40	28,11	54,87

Fuente: Elaboración propia, basada en la Encuesta Nacional de Hogares sobre Medición de Nivel de Vida.

TABLA A12. 13. NICARAGUA - TASAS DE COBERTURA PARA LOS ADULTOS MAYORES, POR NIVEL EDUCATIVO

Año	Beneficiarios / Población 65+		
	Primaria	Secundaria	Superior
2005	17,22	34,07	55,01

Fuente: Elaboración propia, basada en la Encuesta Nacional de Hogares sobre Medición de Nivel de Vida.

TABLA A12. 14. NICARAGUA – PORCENTAJE DE PARTICIPACIÓN DEL INGRESO POR PENSIONES DENTRO DEL INGRESO TOTAL DEL HOGAR, POR TIPO DE COMPOSICIÓN FAMILIAR

Año	Solo adultos mayores	Jóvenes y adultos mayores	Al menos un adulto mayor
2005	55,47	25,09	27,41

Fuente: Elaboración propia, basada en la Encuesta Nacional de Hogares sobre Medición de Nivel de Vida.

TABLA A12. 15. NICARAGUA – OTRAS DEFINICIONES DE COBERTURA PREVISIONAL

Año	Definición (1)	Definición (2)
2005	18,73	59,02

Nota: Definición (1) se refiere a la "Cobertura Conjunta" que representa el porcentaje de los adultos mayores que residen en un hogar en el cual se recibe al menos un beneficio de la seguridad social. Por otro lado, la Definición (2) se refiere al porcentaje de los adultos mayores que residen en un hogar donde al menos se recibe un beneficio de la seguridad social o existe una persona mayor de 65 años ocupada.

Fuente: Elaboración propia, basada en la Encuesta Nacional de Hogares sobre Medición de Nivel de Vida.

13. PANAMÁ

TABLA A13. 1. PANAMÁ – TASAS DE COBERTURA PARA LA POBLACIÓN ECONÓMICAMENTE ACTIVA Y LOS ADULTOS MAYORES, INDICADORES ALTERNATIVOS

Año	Aportantes / Población Económicamente Activa	Aportantes / Personas Ocupadas	Aportantes / Asalariados	Aportantes / Empleadores - Trabajadores independientes	Beneficiarios / Población 65+
1989	34,16
1991	35,55
1995	35,04
1996	36,87
1997	37,40
1998	40,53
1999	43,27
2000	44,97
2001	41,13
2002	42,52
2003	41,86
2004	39,00	47,13	70,56	5,34	41,72
2005	42,38	46,53	70,81	5,03	41,49
2006	44,79	48,06	71,88	5,10	41,69
2009	49,06	51,49	75,14	5,65	44,97

Fuente: Elaboración propia, basada en la Encuesta de Hogares – Mano de Obra y Encuesta de Hogares.

TABLA A13. 2. PANAMÁ- TASAS DE COBERTURA PARA LA POBLACIÓN OCUPADA, POR RANGO DE EDAD

Año	20-29	30-39	40-49	50-59	60-69
2004	44,47	52,73	53,01	49,07	19,99
2005	45,99	50,99	52,48	46,74	19,29
2006	49,60	52,77	51,63	49,65	18,85
2009	55,28	56,56	56,14	52,39	19,67

Fuente: Elaboración propia, basada en la Encuesta de Hogares – Mano de Obra y Encuesta de Hogares.

TABLA A13. 3. PANAMÁ - TASAS DE COBERTURA PARA LOS ADULTOS MAYORES, POR RANGO DE EDAD

Año	60-64	65-69	70-74	75-79
1989	37,22	34,16	34,77	27,22
1991	36,30	36,70	37,56	30,61
1995	35,45	37,04	36,25	30,78
1996	35,55	38,98	39,58	34,00
1997	37,17	38,84	40,39	33,56
1998	38,35	41,90	46,43	36,80
1999	41,14	45,30	48,71	39,44
2000	44,46	45,06	47,80	43,31
2001	41,18	41,60	41,16	40,44
2002	42,28	44,36	43,02	40,23
2003	43,87	40,73	41,88	40,06
2004	42,39	41,96	44,90	37,76
2005	42,11	39,52	44,31	40,32
2006	41,59	42,43	43,21	39,80
2009	48,29	41,87	43,94	44,73

Fuente: Elaboración propia, basada en la Encuesta de Hogares – Mano de Obra y Encuesta de Hogares.

TABLA A13. 4. PANAMÁ - TASA DE COBERTURA DE LA POBLACIÓN ECONÓMICAMENTE ACTIVA, LA POBLACIÓN OCUPADA Y LOS ADULTOS MAYORES, POR GÉNERO

Año	Aportantes / Población Económicamente Activa		Aportantes / Personas Ocupadas		Beneficiarios / Población 65+	
	Hombres	Mujeres	Hombres	Mujeres	Hombres	Mujeres
1989	41,91	26,63
1991	43,91	26,94
1995	44,70	26,21
1996	45,79	28,66
1997	44,92	30,30
1998	46,36	35,41
1999	51,32	35,86
2000	52,05	38,39
2001	50,00	32,58
2002	50,06	35,19
2003	48,72	35,04
2004	38,67	39,54	71,19	69,62	47,21	36,56
2005	41,43	43,93	70,25	71,64	47,86	35,24
2006	44,50	45,26	72,30	71,24	49,87	34,11
2009	49,51	48,34	75,58	74,46	52,49	38,33

Fuente: Elaboración propia, basada en la Encuesta de Hogares – Mano de Obra y Encuesta de Hogares.

TABLA A13. 5. PANAMÁ - TASAS DE COBERTURA PARA LA POBLACIÓN ECONÓMICAMENTE ACTIVA, POBLACIÓN OCUPADA Y LOS ADULTOS MAYORES, POR REGIÓN

Año	Aportantes / Población Económicamente Activa		Aportantes / Personas Ocupadas		Beneficiarios / Población 65+	
	Rural	Urbana	Rural	Urbana	Rural	Urbana
1989	14,17	50,47
1991	14,98	52,42
1995	15,44	49,87
1996	14,92	52,42
1997	15,37	53,20
1998	16,25	55,47
1999	20,44	56,86
2000	20,57	58,57
2001	17,54	56,22
2002	17,64	58,55
2003	17,69	57,62
2004	21,90	46,66	24,18	58,87	18,42	57,69
2005	22,54	52,07	23,61	58,54	18,58	56,35
2006	25,24	54,16	26,13	59,12	19,33	55,49
2009	27,01	59,38	27,60	63,09	20,03	59,98

Fuente: Elaboración propia, basada en la Encuesta de Hogares – Mano de Obra y Encuesta de Hogares.

TABLA A13. 6. PANAMÁ - TASAS DE COBERTURA PARA LA POBLACIÓN ECONÓMICAMENTE ACTIVA, POR QUINTIL DE INGRESO PER CÁPITA FAMILIAR

Año	Quintil 1	Quintil 2	Quintil 3	Quintil 4	Quintil 5
2004	10,47	32,71	41,32	52,05	58,41
2005	9,58	29,75	45,95	57,01	69,99
2006	10,37	33,85	46,85	61,57	71,63
2009	14,40	38,58	54,80	63,44	74,01

Fuente: Elaboración propia, basada en la Encuesta de Hogares – Mano de Obra y Encuesta de Hogares.

TABLA A13. 7. PANAMÁ - TASAS DE COBERTURA PARA LA POBLACIÓN OCUPADA, POR QUINTIL DE INGRESO PER CÁPITA FAMILIAR

Año	Quintil 1	Quintil 2	Quintil 3	Quintil 4	Quintil 5
2004	10,99	39,07	49,86	63,10	73,02
2005	11,05	34,51	51,91	63,00	72,80
2006	11,19	38,47	51,96	65,40	73,76
2009	15,61	42,27	58,04	65,79	75,75

Fuente: Elaboración propia, basada en la Encuesta de Hogares – Mano de Obra y Encuesta de Hogares.

TABLA A13. 8. PANAMÁ - TASA DE COBERTURA PARA LOS ADULTOS MAYORES, POR QUINTIL DE INGRESO PER CÁPITA FAMILIAR

Año	Quintil 1	Quintil 2	Quintil 3	Quintil 4	Quintil 5
1989	1,38	13,52	37,12	46,80	72,72
1991	1,14	15,65	39,27	53,01	68,54
1995	1,98	17,11	35,08	51,94	69,23
1996	2,03	19,82	37,07	50,55	74,96
1997	2,78	19,90	33,62	55,91	73,57
1998	3,33	21,31	38,99	61,69	73,89
1999	4,96	25,66	42,79	66,04	75,21
2000	6,77	30,17	48,24	65,01	74,12
2001	5,51	22,55	43,63	58,73	74,57
2002	5,26	24,19	43,79	63,29	75,61
2003	5,16	24,21	42,34	63,13	73,96
2004	2,95	25,91	42,96	60,41	75,78
2005	6,52	21,33	43,82	58,71	76,80
2006	5,29	24,00	39,93	61,07	77,07
2009	5,34	28,44	47,21	63,12	80,50

Fuente: Elaboración propia, basada en la Encuesta de Hogares – Mano de Obra y Encuesta de Hogares.

TABLA A13. 9. PANAMÁ - TASAS DE COBERTURA PARA LA POBLACIÓN OCUPADA, POR RAMA DE ACTIVIDAD

Año	Rama de Actividad		
	Primaria	Secundaria	Terciaria
2004	13,46	46,45	56,99
2005	11,63	47,65	56,34
2006	14,29	49,19	57,78
2009	14,60	52,67	61,13

Fuente: Elaboración propia, basada en la Encuesta de Hogares – Mano de Obra y Encuesta de Hogares.

TABLA A13. 10. PANAMÁ – TASA DE COBERTURA PARA LA POBLACIÓN OCUPADA, POR TAMAÑO DE ESTABLECIMIENTO

Año	Tamaño de Establecimiento		
	Pequeño	Mediano	Grande
2004	15,73	30,99	45,74
2005	9,78	61,28	91,59
2006	10,19	64,06	92,99
2009	10,40	62,88	93,73

Fuente: Elaboración propia, basada en la Encuesta de Hogares – Mano de Obra y Encuesta de Hogares.

TABLA A13. 11. PANAMÁ – TASAS DE COBERTURA PARA LA POBLACIÓN OCUPADA, POR SECTOR DE OCUPACIÓN

Año	Sector	
	Público	Privado
2004	95,89	37,34
2005	97,35	37,07
2006	96,66	39,16
2009	96,31	43,14

Fuente: Elaboración propia, basada en la Encuesta de Hogares – Mano de Obra y Encuesta de Hogares.

TABLA A13. 12. PANAMÁ - TASAS DE COBERTURA PARA LA POBLACIÓN ECONÓMICAMENTE ACTIVA Y LA POBLACIÓN OCUPADA, POR NIVEL EDUCATIVO

Año	Aportantes / Población Económicamente Activa			Aportantes / Personas Ocupadas		
	Primaria	Secundaria	Terciaria	Primaria	Secundaria	Superior
2004	20,12	39,58	61,70	23,63	49,05	74,41
2005	21,25	44,02	65,93	22,06	49,82	74,33
2006	22,05	46,15	69,84	22,58	50,81	75,90
2009	23,23	51,01	73,79	23,73	54,26	78,23

Fuente: Elaboración propia, basada en la Encuesta de Hogares – Mano de Obra y Encuesta de Hogares.

TABLA A13. 13. PANAMÁ - TASAS DE COBERTURA PARA LOS ADULTOS MAYORES, POR NIVEL EDUCATIVO

Año	Beneficiarios / Población 65+		
	Primaria	Secundaria	Superior
1989	29,54	69,48	88,81
1991	27,09	68,67	75,98
1995	25,46	67,02	87,23
1996	26,33	70,83	82,77
1997	26,56	66,75	85,48
1998	28,55	72,51	84,64
1999	30,63	70,73	84,98
2000	31,74	73,62	83,03
2001	30,95	72,68	87,32
2002	29,68	76,12	92,33
2003	29,30	72,78	86,89
2004	28,66	75,98	78,86
2005	28,88	74,57	82,27
2006	29,99	68,83	82,48
2009	30,71	71,00	87,29

Fuente: Elaboración propia, basada en la Encuesta de Hogares – Mano de Obra y Encuesta de Hogares.

TABLA A13. 14. PANAMÁ – PORCENTAJE DE PARTICIPACIÓN DEL INGRESO POR PENSIONES DENTRO DEL INGRESO TOTAL DEL HOGAR, POR TIPO DE COMPOSICIÓN FAMILIAR

Año	Solo adultos mayores	Jóvenes y adultos mayores	Al menos un adulto mayor
1989	91,27	58,84	67,36
1991	91,20	59,48	67,86
1995	89,10	51,31	61,32
1996	91,50	51,76	60,71
1997	86,93	52,19	60,75
1998	87,34	52,70	61,36
1999	87,78	52,16	60,72
2000	87,53	51,87	60,53
2001	87,67	56,04	62,02
2002	86,11	52,50	59,56
2003	86,20	52,17	59,27
2004	86,87	51,83	59,86
2005	85,13	51,67	59,95
2006	84,55	50,47	59,06
2009	84,53	45,22	55,68

Fuente: Elaboración propia, basada en la Encuesta de Hogares – Mano de Obra y Encuesta de Hogares.

TABLA A13. 15. PANAMÁ – OTRAS DEFINICIONES DE COBERTURA PREVISIONAL

Año	Definición (1)	Definición (2)
1989	41,01	63,46
1991	43,46	65,57
1995	42,37	64,83
1996	44,62	65,65
1997	44,59	67,40
1998	45,84	66,10
1999	49,58	68,79
2000	52,22	70,54
2001	47,93	67,19
2002	49,45	70,94
2003	48,90	70,71
2004	47,97	70,14
2005	47,62	69,43
2006	48,32	70,52
2009	52,99	73,84

Nota: Definición (1) se refiere a la "Cobertura Conjunta" que representa el porcentaje de los adultos mayores que residen en un hogar en el cual se recibe al menos un beneficio de la seguridad social. Por otro lado, la Definición (2) se refiere al porcentaje de los adultos mayores que residen en un hogar donde al menos se recibe un beneficio de la seguridad social o existe una persona mayor de 65 años ocupada.

Fuente: Elaboración propia, basada en la Encuesta Nacional de Ingresos y Gastos de los Hogares.

14. PARAGUAY

TABLA A14. 1. PARAGUAY – TASAS DE COBERTURA PARA LA POBLACIÓN ECONÓMICAMENTE ACTIVA Y LOS ADULTOS MAYORES

Año	Aportantes / Población Económicamente Activa	Aportantes / Personas Ocupadas	Aportantes / Asalariados	Aportantes / Empleadores - Trabajadores independientes	Beneficiarios / Población 65+
1983	29,07
1984	31,13
1985	38,23
1986	29,00
1987	32,13
1988	33,24
1989	26,24
1990	30,76
1991	29,74
1992	35,40
1993	28,64
1994	26,88
1995	21,45	22,33	38,52	2,21	19,29
1997	17,92	19,12	33,22	1,23	18,39
1999	14,36	15,23	30,85	1,34	17,39
2000	13,85	14,79	32,49	0,01	19,60
2002	12,94	14,24	30,92	1,21	15,81
2003	12,98	13,94	29,48	1,27	16,55
2004	11,56	12,35	27,25	0,51	14,91
2005	15,01	15,76	32,75	0,39	18,18
2006	12,76	13,54	28,51	0,18	14,91
2007	16,20	16,99	33,73	0,52	.
2008	16,88	17,67	34,48	0,27	12,90
2009	16,93	17,87	36,14	0,12	16,61

Nota: Antes de 1995 las estadísticas se refieren al sector urbano, a partir de dicho año se incorpora la zona rural en la encuesta.

Fuente: Elaboración propia, basada en la Encuesta de Hogares - Mano de Obra, la Encuesta Integrada de Hogares y la Encuesta Permanente de Hogares.

TABLA A14. 2. PARAGUAY - TASAS DE COBERTURA PARA LA POBLACIÓN OCUPADA, POR RANGO DE EDAD

Año	20-29	30-39	40-49	50-59	60-69
1995	22,22	24,79	23,58	19,41	12,08
1997	20,45	21,62	19,10	14,28	9,52
1999	15,53	16,20	15,87	15,76	9,82
2000	15,66	19,04	15,51	10,32	5,56
2002	13,36	16,86	16,38	11,98	8,95
2003	12,63	17,62	14,42	12,88	7,73
2004	12,04	15,50	12,94	10,76	7,32
2005	13,87	22,91	16,80	10,23	7,53
2006	11,37	19,53	15,51	10,94	6,04
2007	17,48	22,34	17,48	14,12	8,37
2008	15,92	25,59	20,24	13,72	5,90
2009	20,24	25,03	15,97	14,33	4,64

Fuente: Elaboración propia, basada en la Encuesta de Hogares - Mano de Obra, la Encuesta Integrada de Hogares y la Encuesta Permanente de Hogares.

TABLA A14. 3. PARAGUAY- TASAS DE COBERTURA PARA LOS ADULTOS MAYORES, POR RANGO DE EDAD

Año	60-64	65-69	70-74	75-79
1983	24,80	28,14	40,09	26,97
1984	27,36	36,03	32,95	29,76
1985	28,86	43,54	52,14	28,47
1986	24,30	38,91	31,91	23,60
1987	21,32	38,31	41,23	35,67
1988	33,90	29,46	34,65	35,81
1989	9,88	30,51	33,18	43,42
1990	17,16	31,51	47,90	35,86
1991	21,11	22,82	49,10	34,10
1992	26,12	36,52	44,76	43,43
1993	18,62	14,99	47,04	47,23
1994	14,45	26,62	34,88	41,85
1995	9,66	11,36	27,99	38,53
1997	11,71	9,10	16,57	45,20
1999	12,31	10,15	16,02	37,64
2000	14,95	12,35	19,65	37,36
2002	8,39	15,82	12,38	31,95
2003	10,89	13,68	15,11	29,87
2004	10,25	13,31	15,34	24,89
2005	17,21	14,88	16,29	25,71
2006	8,19	18,16	12,26	23,51
2008	13,20	11,46	13,94	13,22
2009	14,36	14,50	18,91	20,42

Nota: Antes de 1995 las estadísticas se refieren al sector urbano, a partir de dicho año se incorpora la zona rural en la encuesta.

Fuente: Elaboración propia, basada en la Encuesta de Hogares - Mano de Obra, la Encuesta Integrada de Hogares y la Encuesta Permanente de Hogares.

TABLA A14. 4. PARAGUAY - TASA DE COBERTURA DE LA POBLACIÓN ECONÓMICAMENTE ACTIVA, LA POBLACIÓN OCUPADA Y LOS ADULTOS MAYORES, POR GÉNERO

Año	Aportantes / Población Económicamente Activa		Aportantes / Personas Ocupadas		Beneficiarios / Población 65+	
	Hombres	Mujeres	Hombres	Mujeres	Hombres	Mujeres
1983	55,76	11,23
1984	61,11	11,01
1985	70,47	15,12
1986	52,80	14,81
1987	50,79	20,80
1988	57,85	19,13
1989	45,86	14,02
1990	55,60	16,39
1991	48,00	17,87
1992	53,86	22,37
1993	39,86	21,44
1994	41,33	17,23
1995	23,38	18,64	24,30	19,45	29,09	11,18
1997	19,00	16,45	20,08	17,79	24,08	13,31
1999	14,51	14,11	15,32	15,08	21,42	14,49
2000	13,90	13,78	14,73	14,88	22,63	17,08
2002	12,77	13,21	13,80	14,96	16,60	15,13
2003	12,82	13,22	13,60	14,49	18,74	14,69
2004	11,22	12,04	11,86	13,07	15,23	14,64
2005	14,47	15,79	15,06	16,80	16,70	19,28
2006	12,47	13,21	13,05	14,31	15,35	14,55
2007	17,03	15,02	17,67	16,01	.	.
2008	17,44	16,04	18,06	17,08	.	.
2009	17,88	15,54	18,72	16,61	15,83	17,26

Nota: Antes de 1995 las estadísticas se refieren al sector urbano, a partir de dicho año se incorpora la zona rural en la encuesta.
Fuente: Elaboración propia, basada en la Encuesta de Hogares - Mano de Obra, la Encuesta Integrada de Hogares y la Encuesta Permanente de Hogares.

123
125
127
129
131
133
135
137
139
141
143
145
147
149
151
153
155
157
159
161
163
165
167
169
171
173
175
177
179
181

TABLA A14. 5. PARAGUAY - TASAS DE COBERTURA PARA LA POBLACIÓN ECONÓMICAMENTE ACTIVA, POBLACIÓN OCUPADA Y LOS ADULTOS MAYORES, POR REGIÓN

Año	Aportantes / Población Económicamente Activa		Aportantes / Personas Ocupadas		Beneficiarios / Población 65+	
	Rural	Urbana	Rural	Urbana	Rural	Urbana
1983	29,07
1984	31,13
1985	38,23
1986	29,00
1987	32,13
1988	33,24
1989	26,24
1990	30,76
1991	29,74
1992	35,40
1993	28,64
1994	26,88
1995	11,93	25,40	12,24	26,61	12,55	24,96
1997	12,85	19,38	13,71	20,68	11,64	25,03
1999	4,92	20,85	5,05	22,61	8,09	25,58
2000	5,37	19,95	5,55	21,80	11,30	25,71
2002	5,93	17,63	6,18	20,15	7,17	22,89
2003	6,00	17,74	6,21	19,56	9,34	21,51
2004	4,52	16,39	4,67	17,91	6,64	21,39
2005	6,80	20,41	6,97	21,78	5,28	27,50
2006	5,28	17,80	5,44	19,25	4,17	22,03
2007	7,30	21,76	7,49	23,14	.	.
2008	7,56	22,66	7,75	24,02	5,13	19,07
2009	6,89	23,28	7,12	24,92	4,60	25,26

Fuente: Elaboración propia, basada en la Encuesta de Hogares - Mano de Obra, la Encuesta Integrada de Hogares y la Encuesta Permanente de Hogares.

TABLA A14. 6. PARAGUAY- TASAS DE COBERTURA PARA LA POBLACIÓN ECONÓMICAMENTE ACTIVA, POR QUINTIL DE INGRESO PER CÁPITA FAMILIAR

Año	Quintil 1	Quintil 2	Quintil 3	Quintil 4	Quintil 5
1995	4,55	9,19	18,15	26,45	33,23
1997	0,65	7,44	16,30	20,99	29,58
1999	0,46	4,89	14,46	21,94	30,15
2000	0,68	4,11	12,29	21,32	31,59
2002	2,44	3,04	9,73	18,51	31,37
2003	0,88	3,21	9,97	20,27	31,18
2004	0,59	3,33	9,37	17,83	27,08
2005	0,79	4,64	14,47	22,02	33,91
2006	0,30	4,38	12,29	19,52	27,85
2007	1,31	7,41	15,32	23,28	34,14
2008	1,93	7,46	17,68	25,21	32,63
2009	0,83	8,00	16,93	23,76	35,75

Nota: Antes de 1995 las estadísticas se refieren al sector urbano, a partir de dicho año se incorpora la zona rural en la encuesta.

Fuente: Elaboración propia, basada en la Encuesta de Hogares - Mano de Obra, la Encuesta Integrada de Hogares y la Encuesta Permanente de Hogares.

TABLA A14. 7. PARAGUAY - TASAS DE COBERTURA PARA LA POBLACIÓN OCUPADA, POR QUINTIL DE INGRESO PER CÁPITA FAMILIAR

Año	Quintil 1	Quintil 2	Quintil 3	Quintil 4	Quintil 5
1995	5,03	9,68	18,87	27,61	33,89
1997	0,78	8,11	17,73	22,12	30,51
1999	0,49	5,39	16,22	23,18	30,96
2000	0,73	4,41	13,68	23,23	32,75
2002	2,68	3,60	11,71	21,10	32,56
2003	0,95	3,61	11,18	22,26	32,45
2004	0,60	3,66	10,15	19,53	28,28
2005	0,83	4,88	15,71	22,85	35,40
2006	0,36	4,88	13,64	21,27	28,14
2007	1,45	8,03	16,55	24,18	35,25
2008	2,14	8,50	18,55	26,23	33,51
2009	0,88	8,97	17,95	25,81	36,41

Nota: Antes de 1995 las estadísticas se refieren al sector urbano, a partir de dicho año se incorpora la zona rural en la encuesta.

Fuente: Elaboración propia, basada en la Encuesta de Hogares - Mano de Obra, la Encuesta Integrada de Hogares y la Encuesta Permanente de Hogares.

TABLA A14. 8. PARAGUAY - TASA DE COBERTURA PARA LOS ADULTOS MAYORES, POR QUINTIL DE INGRESO PER CÁPITA FAMILIAR

Año	Quintil 1	Quintil 2	Quintil 3	Quintil 4	Quintil 5
1983	14,57	25,42	33,05	40,88	31,70
1984	19,96	27,79	33,59	37,08	38,64
1985	17,97	35,55	38,12	41,81	57,28
1986	21,94	19,94	28,49	40,76	34,33
1987	11,80	29,63	32,57	42,03	45,06
1988	15,35	25,61	36,09	40,72	48,04
1989	11,94	36,48	26,20	27,51	29,32
1990	21,12	28,69	30,97	31,05	42,39
1991	23,56	25,41	32,16	40,76	27,26
1992	23,25	24,00	47,95	37,40	45,00
1993	18,80	27,43	31,44	31,43	34,27
1994	16,02	22,33	25,17	31,93	39,05
1995	3,32	11,13	19,62	27,71	34,44
1997	1,13	10,73	13,07	33,15	33,97
1999	.	4,76	18,53	20,51	42,95
2000	2,73	2,52	18,55	27,89	46,20
2002	2,35	3,35	9,24	22,55	41,28
2003	0,83	5,47	16,37	22,56	37,44
2004	1,03	4,15	8,17	23,06	37,85
2005	0,78	0,37	10,75	31,83	47,02
2006	0,46	5,24	7,82	23,80	37,22
2008	0,89	1,01	6,89	16,17	39,65
2009	0,61	2,70	8,44	27,28	43,79

Nota: Antes de 1995 las estadísticas se refieren al sector urbano, a partir de dicho año se incorpora la zona rural en la encuesta.

Fuente: Elaboración propia, basada en la Encuesta de Hogares - Mano de Obra, la Encuesta Integrada de Hogares y la Encuesta Permanente de Hogares.

122
124
126
128
130
132
134
136
138
140
142
144
146
148
150
152
154
156
158
160
162
164
166
168
170
172
174
176
178
180

TABLA A14. 9. PARAGUAY - TASAS DE COBERTURA PARA LA POBLACIÓN OCUPADA, POR RAMA DE ACTIVIDAD

Año	Rama de Actividad		
	Primaria	Secundaria	Terciaria
1995	8,58	21,34	24,78
1997	19,34	15,79	20,30
1999	0,88	16,83	22,16
2000	1,41	15,38	22,12
2002	1,71	13,50	22,13
2003	1,52	13,03	21,21
2004	1,23	11,33	19,26
2005	1,38	16,32	23,57
2006	0,45	13,88	20,68
2007	1,30	15,56	25,18
2008	1,50	16,87	25,02
2009	0,93	16,50	26,67

Fuente: Elaboración propia, basada en la Encuesta de Hogares - Mano de Obra, la Encuesta Integrada de Hogares y la Encuesta Permanente de Hogares.

TABLA A14. 10. PARAGUAY – TASA DE COBERTURA PARA LA POBLACIÓN OCUPADA, POR TAMAÑO DE ESTABLECIMIENTO

Año	Tamaño de Establecimiento		
	Pequeño	Mediano	Grande
1995	5,67	39,75	77,53
1997	4,50	34,57	71,33
1999	4,08	30,83	68,23
2000	2,46	41,67	66,79
2002	3,55	34,42	65,50
2003	3,52	37,96	62,80
2004	2,67	34,44	63,25
2005	3,07	41,25	71,21
2006	2,87	36,75	60,64
2007	4,14	40,03	70,30
2008	2,75	41,14	68,26
2009	4,35	41,89	78,37

Fuente: Elaboración propia, basada en la Encuesta de Hogares - Mano de Obra, la Encuesta Integrada de Hogares y la Encuesta Permanente de Hogares.

123
125
127
129
131
133
135
137
139
141
143
145
147
149
151
153
155
157
159
161
163
165
167
169
171
173
175
177
179
181

TABLA A14. 11. PARAGUAY – TASAS DE COBERTURA PARA LA POBLACIÓN OCUPADA, POR SECTOR DE OCUPACIÓN

Año	Sector	
	Público	Privado
1995	92,93	15,74
1997	78,82	12,22
1999	77,16	9,49
2000	82,20	9,14
2002	81,04	7,49
2003	81,73	7,03
2004	80,67	6,35
2005	84,63	8,02
2006	78,10	7,04
2007	83,96	10,34
2008	82,27	10,97
2009	83,84	11,65

Fuente: Elaboración propia, basada en la Encuesta de Hogares - Mano de Obra, la Encuesta Integrada de Hogares y la Encuesta Permanente de Hogares.

TABLA A14. 12. PARAGUAY - TASAS DE COBERTURA PARA LA POBLACIÓN ECONÓMICAMENTE ACTIVA Y LA POBLACIÓN OCUPADA, POR NIVEL EDUCATIVO

Año	Aportantes / Población Económicamente Activa			Aportantes / Personas Ocupadas		
	Primaria	Secundaria	Terciaria	Primaria	Secundaria	Superior
1995	10,21	27,92	55,08	10,60	29,35	56,49
1997	7,38	20,61	44,50	7,88	22,08	46,90
1999	5,05	20,18	46,22	5,33	21,73	48,11
2000	4,35	17,28	46,80	4,58	19,04	49,75
2002	4,81	15,48	48,38	5,21	17,61	52,89
2003	4,17	13,22	45,21	4,40	14,58	48,82
2004	3,18	13,03	41,96	3,35	14,20	45,45
2005	3,77	14,98	48,54	3,91	16,01	51,19
2006	3,40	16,33	35,62	3,54	17,86	38,01
2007	4,50	17,72	49,90	4,67	18,98	52,01
2008	4,40	19,37	60,85	4,55	20,58	62,87
2009	4,26	19,05	52,49	4,42	20,43	55,60

Fuente: Elaboración propia, basada en la Encuesta de Hogares - Mano de Obra, la Encuesta Integrada de Hogares y la Encuesta Permanente de Hogares.

TABLA A14. 13. PARAGUAY - TASAS DE COBERTURA PARA LOS ADULTOS MAYORES, POR NIVEL EDUCATIVO

Año	Beneficiarios / Población 65+		
	Primaria	Secundaria	Superior
1983	26,98	45,49	16,83
1984	27,86	47,57	38,65
1985	32,34	56,33	77,78
1986	26,32	39,75	37,20
1987	28,57	45,35	45,16
1988	28,90	47,01	44,44
1989	23,31	40,07	30,96
1990	25,43	47,98	39,44
1991	26,74	42,17	42,50
1992	30,05	42,14	54,47
1993	26,41	26,73	56,90
1994	23,32	35,27	70,96
1995	16,18	49,80	56,18
1997	15,11	48,83	66,57
1999	13,84	41,35	67,63
2000	15,96	27,32	66,09
2002	12,35	35,84	61,91
2003	12,18	36,40	51,39
2004	11,91	30,79	53,10
2005	12,63	38,22	57,55
2006	10,64	45,19	57,25
2008	6,72	34,44	56,59
2009	10,37	37,31	62,46

Nota: Antes de 1995 las estadísticas se refieren al sector urbano, a partir de dicho año se incorpora la zona rural en la encuesta.
Fuente: Elaboración propia, basada en la Encuesta de Hogares - Mano de Obra, la Encuesta Integrada de Hogares y la Encuesta Permanente de Hogares.

123
125
127
129
131
133
135
137
139
141
143
145
147
149
151
153
155
157
159
161
163
165
167
169
171
173
175
177
179
181

TABLA A14. 14. PARAGUAY – PORCENTAJE DE PARTICIPACIÓN DEL INGRESO POR PENSIONES DENTRO DEL INGRESO TOTAL DEL HOGAR, POR TIPO DE COMPOSICIÓN FAMILIAR

Año	Solo adultos mayores	Jóvenes y adultos mayores	Al menos un adulto mayor
1983	84,21	39,73	44,34
1984	55,97	37,14	39,41
1985	72,94	36,98	42,06
1986	66,08	32,66	38,72
1987	60,80	28,08	35,08
1988	56,69	35,12	39,46
1989	77,83	30,93	37,84
1990	72,10	31,91	39,96
1991	83,62	40,11	50,15
1992	69,72	38,30	44,25
1993	79,45	39,53	45,94
1994	78,34	41,81	50,02
1995	76,18	39,87	47,58
1997	77,07	48,38	54,52
1999	85,02	54,29	60,38
2000	70,36	49,49	53,80
2002	88,97	52,37	60,87
2003	76,62	55,07	58,68
2004	87,38	56,10	62,65
2005	80,93	52,72	58,70
2006	80,16	45,28	53,29
2008	75,89	45,36	55,56
2009	82,51	45,46	53,87

Nota: Antes de 1995 las estadísticas se refieren al sector urbano, a partir de dicho año se incorpora la zona rural en la encuesta.
Fuente: Elaboración propia, basada en la Encuesta de Hogares - Mano de Obra, la Encuesta Integrada de Hogares y la Encuesta Permanente de Hogares.

122
124
126
128
130
132
134
136
138
140
142
144
146
148
150
152
154
156
158
160
162
164
166
168
170
172
174
176
178
180

TABLA A14. 15. PARAGUAY – OTRAS DEFINICIONES DE COBERTURA PREVISIONAL

Año	Definición (1)	Definición (2)
1983	42,27	61,04
1984	45,60	62,60
1985	52,00	69,17
1986	43,33	59,13
1987	45,97	61,44
1988	43,57	63,93
1989	40,66	66,06
1990	43,24	64,05
1991	42,03	60,93
1992	48,39	68,12
1993	40,13	62,51
1994	38,36	64,15
1995	26,64	69,93
1997	25,66	63,56
1999	22,07	61,72
2000	25,73	63,01
2002	19,98	61,98
2003	21,44	60,54
2004	18,73	62,66
2005	22,96	64,79
2006	19,67	56,27
2008	16,60	57,12
2009	22,30	61,72

Nota: Antes de 1995 las estadísticas se refieren al sector urbano, a partir de dicho año se incorpora la zona rural en la encuesta.

Fuente: Elaboración propia, basada en la Encuesta de Hogares - Mano de Obra, la Encuesta Integrada de Hogares y la Encuesta Permanente de Hogares.

123
125
127
129
131
133
135
137
139
141
143
145
147
149
151
153
155
157
159
161
163
165
167
169
171
173
175
177
179
181

15. PERÚ

TABLA A15. 1. PERÚ – TASAS DE COBERTURA PARA LA POBLACIÓN ECONÓMICAMENTE ACTIVA Y LOS ADULTOS MAYORES, INDICADORES ALTERNATIVOS

Año	Aportantes / Población Económicamente Activa	Aportantes / Personas Ocupadas	Aportantes / Asalariados	Aportantes / Empleadores - Trabajadores independientes	Beneficiarios / Población 65+
1995	28,36
1996	24,50
1997	27,47
1998	29,85
1999	31,52
2000	28,40
2001	13,70	14,24	30,41	3,16	25,91
2002	13,88	14,41	31,29	2,69	25,74
2003	14,83	15,24	33,35	3,68	26,19
2004	14,68	15,21	33,20	3,24	26,91
2005	12,42	13,08	30,57	1,33	27,16
2006	13,96	14,61	33,25	1,24	27,67
2007	15,96	16,59	36,21	1,76	26,79
2008	16,82	17,37	37,64	2,03	26,65
2009	18,33	18,92	40,82	2,33	25,09
2010	18,48	19,05	40,93	2,65	25,93

Nota: La cobertura de activos se refiere a personas que aportan a algún sistema previsional (antes de 2005) y a personas que realizaron aportes en algún sistema previsional en el último año a partir de 2005.

Fuente: Elaboración propia, basada en la Encuesta Nacional de Hogares.

TABLA A15. 2. PERÚ - TASAS DE COBERTURA PARA LA POBLACIÓN OCUPADA, POR RANGO DE EDAD

Año	20-29	30-39	40-49	50-59	60-69
2001	10,90	16,35	17,06	14,77	12,30
2002	10,33	16,91	17,88	16,92	10,29
2003	10,49	17,30	18,39	19,16	12,69
2004	10,74	17,16	17,93	19,28	11,40
2005	10,15	15,52	17,53	14,48	7,79
2006	12,59	17,49	18,10	14,56	10,75
2007	13,70	19,94	20,70	19,19	8,10
2008	15,38	20,70	21,78	18,99	8,62
2009	17,91	22,79	22,83	19,78	10,08
2010	18,68	23,03	22,34	20,19	10,81

Nota: La cobertura de activos se refiere a personas que aportan a algún sistema previsional (antes de 2005) y a personas que realizaron aportes en algún sistema previsional en el último año a partir de 2005.

Fuente: Elaboración propia, basada en la Encuesta Nacional de Hogares.

TABLA A15. 3. PERÚ - TASAS DE COBERTURA PARA LOS ADULTOS MAYORES, POR RANGO DE EDAD

Año	60-64	65-69	70-74	75-79
1995	28,14	33,04	26,86	24,22
1996	23,62	27,71	26,03	20,67
1997	25,12	29,76	26,10	30,58
1998	25,38	29,01	35,95	33,19
1999	23,96	33,32	38,81	35,36
2000	24,07	32,20	37,03	22,55
2001	22,24	30,30	30,74	22,41
2002	21,03	29,99	30,07	24,15
2003	21,58	28,62	27,34	29,02
2004	21,54	28,97	31,67	28,16
2005	23,69	29,27	30,09	27,30
2006	22,05	28,68	31,64	30,91
2007	22,22	25,81	29,06	32,47
2008	22,61	23,60	29,60	33,41
2009	17,58	25,40	28,75	32,64
2010	20,01	24,77	27,56	33,91

Fuente: Elaboración propia, basada en la Encuesta Nacional de Hogares.

TABLA A15. 4. PERÚ - TASA DE COBERTURA DE LA POBLACIÓN ECONÓMICAMENTE ACTIVA, LA POBLACIÓN OCUPADA Y LOS ADULTOS MAYORES, POR GÉNERO

Año	Aportantes / Población Económicamente Activa		Aportantes / Personas Ocupadas		Beneficiarios / Población 65+	
	Hombres	Mujeres	Hombres	Mujeres	Hombres	Mujeres
1995	38,64	18,50
1996	34,14	15,57
1997	37,33	18,20
1998	38,91	21,66
1999	40,78	22,52
2000	38,84	18,58
2001	16,48	10,25	30,29	30,61	34,02	18,14
2002	16,52	10,62	32,13	29,87	35,01	17,42
2003	18,56	10,31	35,40	29,90	34,49	18,62
2004	18,60	9,90	35,41	29,31	35,35	19,32
2005	15,19	9,06	32,39	27,45	35,02	20,47
2006	17,10	10,21	35,21	29,94	36,40	19,81
2007	19,32	12,03	38,11	33,19	35,21	19,54
2008	20,36	12,67	40,16	33,73	33,03	21,04
2009	22,04	13,99	42,75	37,76	32,71	18,29
2010	22,87	13,41	44,17	35,94	32,80	19,91

Nota: La cobertura de activos se refiere a personas que aportan a algún sistema previsional (antes de 2005) y a personas que realizaron aportes en algún sistema previsional en el último año a partir de 2005.

Fuente: Elaboración propia, basada en la Encuesta Nacional de Hogares.

TABLA A15. 5. PERÚ - TASAS DE COBERTURA PARA LA POBLACIÓN ECONÓMICAMENTE ACTIVA, POBLACIÓN OCUPADA Y LOS ADULTOS MAYORES, POR REGIÓN

Año	Aportantes / Población Económicamente Activa		Aportantes / Personas Ocupadas		Beneficiarios / Población 65+	
	Rural	Urbana	Rural	Urbana	Rural	Urbana
1995	6,70	40,59
1996	5,34	36,59
1997	7,00	38,49
1998	6,73	41,97
1999	9,63	42,10
2000	5,09	40,67
2001	3,06	19,16	3,09	20,46	5,21	37,22
2002	3,73	19,07	3,79	20,32	4,74	37,01
2003	3,78	20,74	3,85	21,85	5,72	38,80
2004	3,93	20,24	4,02	21,57	5,44	40,06
2005	3,35	17,27	3,40	18,69	6,42	39,48
2006	3,34	19,40	3,38	20,81	5,69	40,15
2007	3,68	22,14	3,69	23,45	6,94	38,42
2008	3,98	23,30	4,00	24,48	5,93	38,75
2009	4,65	25,34	4,65	26,66	5,72	37,17
2010	4,65	25,41	4,66	26,64	5,60	38,05

Nota: La cobertura de activos se refiere a personas que aportan a algún sistema previsional (antes de 2005) y a personas que realizaron aportes en algún sistema previsional en el último año a partir de 2005.

Fuente: Elaboración propia, basada en la Encuesta Nacional de Hogares.

TABLA A15. 6. PERÚ - TASAS DE COBERTURA PARA LA POBLACIÓN ECONÓMICAMENTE ACTIVA, POR QUINTIL DE INGRESO PER CÁPITA FAMILIAR

Año	Quintil 1	Quintil 2	Quintil 3	Quintil 4	Quintil 5
2001	1,43	4,39	10,03	20,13	33,09
2002	0,89	4,86	10,85	19,67	33,55
2003	1,58	4,83	11,32	20,72	36,25
2004	2,01	5,58	12,67	19,22	34,04
2005	2,47	3,90	10,51	17,15	28,14
2006	2,06	4,45	11,63	19,19	32,95
2007	9,15	11,69	15,67	18,71	24,94
2008	10,29	12,83	16,77	20,37	24,15
2009	11,93	13,18	17,86	21,95	27,12
2010	12,92	14,23	18,77	21,67	25,26

Nota: La cobertura de activos se refiere a personas que aportan a algún sistema previsional (antes de 2005) y a personas que realizaron aportes en algún sistema previsional en el último año a partir de 2005.

Fuente: Elaboración propia, basada en la Encuesta Nacional de Hogares.

TABLA A15. 7. PERÚ - TASAS DE COBERTURA PARA LA POBLACIÓN OCUPADA, POR QUINTIL DE INGRESO PER CÁPITA FAMILIAR

Año	Quintil 1	Quintil 2	Quintil 3	Quintil 4	Quintil 5
2001	1,06	4,23	10,71	21,24	34,54
2002	0,63	4,84	11,53	20,66	34,86
2003	1,31	4,71	11,59	21,48	37,71
2004	1,75	5,39	13,21	20,09	35,71
2005	2,42	3,95	11,00	18,12	29,99
2006	1,86	4,40	12,02	20,72	34,59
2007	9,43	12,02	16,29	19,38	26,23
2008	10,58	13,01	17,48	21,04	25,10
2009	12,18	13,59	18,45	22,83	28,02
2010	13,23	14,44	19,31	22,66	26,13

Nota: La cobertura de activos se refiere a personas que aportan a algún sistema previsional (antes de 2005) y a personas que realizaron aportes en algún sistema previsional en el último año a partir de 2005.

Fuente: Elaboración propia, basada en la Encuesta Nacional de Hogares.

TABLA A15. 8. PERÚ - TASA DE COBERTURA PARA LOS ADULTOS MAYORES, POR QUINTIL DE INGRESO PER CÁPITA FAMILIAR

Año	Quintil 1	Quintil 2	Quintil 3	Quintil 4	Quintil 5
1995	6,78	15,37	25,76	37,83	56,00
1998	4,02	10,69	29,75	43,94	61,86
1999	2,59	18,00	24,76	45,13	67,35
2000	2,58	15,39	26,78	34,43	61,32
2001	2,12	10,35	23,83	40,70	53,40
2002	0,85	8,27	23,32	40,42	56,49
2003	0,95	8,27	22,22	41,51	58,46
2004	2,14	10,30	24,09	42,21	55,95
2005	3,22	9,20	22,60	38,24	62,57
2006	1,98	9,16	25,90	40,20	61,50
2007	1,03	9,34	26,36	38,64	58,79
2008	1,43	9,62	25,45	40,84	56,67
2009	1,83	7,20	20,35	39,38	56,66
2010	1,50	7,88	23,65	38,32	58,43

Nota: La cobertura de activos se refiere a personas que aportan a algún sistema previsional (antes de 2005) y a personas que realizaron aportes en algún sistema previsional en el último año a partir de 2005.

Fuente: Elaboración propia, basada en la Encuesta Nacional de Hogares.

TABLA A15. 9. PERÚ - TASAS DE COBERTURA PARA LA POBLACIÓN OCUPADA, POR RAMA DE ACTIVIDAD

Año	Rama de Actividad		
	Primaria	Secundaria	Terciaria
2001	3,04	17,22	21,06
2002	3,33	16,56	21,53
2003	4,40	21,72	21,68
2004	3,82	19,83	22,05
2005	3,63	15,91	19,32
2006	4,00	19,57	20,80
2007	4,11	21,61	23,02
2008	4,18	22,06	24,23
2009	7,57	14,35	38,17
2010	4,87	24,11	26,18

Nota: La cobertura de activos se refiere a personas que aportan a algún sistema previsional (antes de 2005) y a personas que realizaron aportes en algún sistema previsional en el último año a partir de 2005.
 Fuente: Elaboración propia, basada en la Encuesta Nacional de Hogares.

TABLA A15. 10. PERÚ – TASA DE COBERTURA PARA LA POBLACIÓN OCUPADA, POR TAMAÑO DE ESTABLECIMIENTO

Año	Tamaño de Establecimiento		
	Pequeño	Mediano	Grande
2001	3,29	17,62	60,18
2002	3,16	19,28	56,38
2003	4,08	17,90	63,45
2004	3,52	17,41	64,18
2005	1,88	13,12	58,87
2006	1,77	16,02	62,96
2007	2,48	18,35	67,62
2008	2,77	20,52	67,60
2009	3,04	20,32	73,45
2010	3,34	21,50	73,59

Nota: La cobertura de activos se refiere a personas que aportan a algún sistema previsional (antes de 2005) y a personas que realizaron aportes en algún sistema previsional en el último año a partir de 2005.
 Fuente: Elaboración propia, basada en la Encuesta Nacional de Hogares.

122
124
126
128
130
132
134
136
138
140
142
144
146
148
150
152
154
156
158
160
162
164
166
168
170
172
174
176
178
180

TABLA A15. 11. PERÚ – TASAS DE COBERTURA PARA LA POBLACIÓN OCUPADA, POR SECTOR DE OCUPACIÓN

Año	Sector	
	Público	Privado
2001	63,38	9,23
2002	60,33	9,55
2003	65,88	10,62
2004	68,23	9,82
2005	63,79	8,03
2006	64,86	9,59
2007	67,87	11,01
2008	69,20	11,95
2009	74,18	12,86
2010	74,37	13,14

Nota: La cobertura de activos se refiere a personas que aportan a algún sistema previsional (antes de 2005) y a personas que realizaron aportes en algún sistema previsional en el último año a partir de 2005.

Fuente: Elaboración propia, basada en la Encuesta Nacional de Hogares.

TABLA A15. 12. PERÚ - TASAS DE COBERTURA PARA LA POBLACIÓN ECONÓMICAMENTE ACTIVA Y LA POBLACIÓN OCUPADA, POR NIVEL EDUCATIVO

Año	Aportantes / Población Económicamente Activa			Aportantes / Personas Ocupadas		
	Primaria	Secundaria	Terciaria	Primaria	Secundaria	Superior
2001	3,20	11,96	37,62	3,09	12,65	40,08
2002	2,95	11,68	36,79	2,85	12,30	39,42
2003	3,67	12,83	37,23	3,53	13,15	40,08
2004	3,30	12,49	36,23	3,22	12,98	39,22
2005	2,50	11,10	30,96	2,56	11,85	33,52
2006	2,37	11,59	35,21	2,38	12,14	37,98
2007	2,39	13,38	37,17	2,43	13,95	39,47
2008	2,59	14,29	38,61	2,62	14,82	40,71
2009	3,01	15,24	41,67	3,03	15,74	43,85
2010	3,14	15,84	41,45	3,21	16,47	43,41

Nota: La cobertura de activos se refiere a personas que aportan a algún sistema previsional (antes de 2005) y a personas que realizaron aportes en algún sistema previsional en el último año a partir de 2005.

Fuente: Elaboración propia, basada en la Encuesta Nacional de Hogares.

123
125
127
129
131
133
135
137
139
141
143
145
147
149
151
153
155
157
159
161
163
165
167
169
171
173
175
177
179
181

TABLA A15. 13. PERÚ - TASAS DE COBERTURA PARA LOS ADULTOS MAYORES, POR NIVEL EDUCATIVO

Año	Beneficiarios / Población 65+		
	Primaria	Secundaria	Superior
1995	18,36	50,07	75,14
1996	16,37	45,76	78,10
1997	18,05	56,26	79,77
1998	17,03	58,54	80,67
1999	20,11	63,77	83,84
2000	18,77	55,42	90,35
2001	17,04	54,93	76,74
2002	16,13	54,05	76,79
2003	17,15	51,81	76,44
2004	17,27	55,67	76,92
2005	17,03	53,84	82,48
2006	17,05	56,09	77,57
2007	18,08	47,34	72,94
2008	17,93	48,80	73,94
2009	15,64	44,21	75,74
2010	16,26	49,58	70,88

Fuente: Elaboración propia, basada en la Encuesta Nacional de Hogares.

TABLA A14. 1. PERÚ – PORCENTAJE DE PARTICIPACIÓN DEL INGRESO POR PENSIONES DENTRO DEL INGRESO TOTAL DEL HOGAR, POR TIPO DE COMPOSICIÓN FAMILIAR

Año	Solo adultos mayores	Jóvenes y adultos mayores	Al menos un adulto mayor
1995	43,56	25,02	27,66
1998	46,25	23,35	27,22
1999	47,55	27,67	31,31
2000	50,47	30,68	34,44
2001	52,48	32,54	35,41
2002	51,03	30,95	33,88
2003	52,21	33,09	36,58
2004	55,13	33,12	37,08
2005	52,63	36,19	40,17
2006	51,48	32,66	36,80
2007	54,93	38,76	42,56
2008	52,64	38,25	41,30
2009	54,86	38,93	42,79
2010	51,40	38,89	42,05

Fuente: Elaboración propia, basada en la Encuesta Nacional de Hogares.

122
124
126
128
130
132
134
136
138
140
142
144
146
148
150
152
154
156
158
160
162
164
166
168
170
172
174
176
178
180

TABLA A15. 15. PERÚ – OTRAS DEFINICIONES DE COBERTURA PREVISIONAL

Año	Definición (1)	Definición (2)
1995	37,73	98,45
1996	34,52	77,05
1997	36,93	78,31
1998	37,28	76,3
1999	38,83	77,33
2000	35,56	74,43
2001	33,17	74,48
2002	32,79	75,82
2003	32,35	76,01
2004	34,29	77,89
2005	34,02	77,01
2006	34,89	79,01
2007	34,51	78,36
2008	34,02	80,13
2009	32,00	80,00
2010	33,12	81,44

Nota: Definición (1) se refiere a la "Cobertura Conjunta" que representa el porcentaje de los adultos mayores que residen en un hogar en el cual se recibe al menos un beneficio de la seguridad social. Por otro lado, la Definición (2) se refiere al porcentaje de los adultos mayores que residen en un hogar donde al menos se recibe un beneficio de la seguridad social o existe una persona mayor de 65 años ocupada.

Fuente: Elaboración propia, basada en la Encuesta Nacional de Hogares.

123
125
127
129
131
133
135
137
139
141
143
145
147
149
151
153
155
157
159
161
163
165
167
169
171
173
175
177
179
181

16. REPÚBLICA DOMINICANA

TABLA A16. 1. REPÚBLICA DOMINICANA – TASAS DE COBERTURA PARA LA POBLACIÓN ECONÓMICAMENTE ACTIVA Y LOS ADULTOS MAYORES, INDICADORES ALTERNATIVOS

Año	Aportantes / Población Económicamente Activa	Aportantes / Personas Ocupadas	Aportantes / Asalariados	Aportantes / Empleadores - Trabajadores independientes	Beneficiarios / Población 65+
1996	11,91
1997	11,00
2000	10,99
2001	12,15
2002	11,42
2003	10,87
2004	13,17
2005	16,74	20,13	40,37	.	12,89
2006	20,15	23,71	48,59	.	11,92
2007	27,90	32,36	66,73	.	13,72
2008	23,87	27,35	58,47	.	10,21
2009	24,98	28,85	55,41	.	11,10

Fuente: Elaboración propia, basada en la Encuesta Nacional de Fuerza de Trabajo.

TABLA A16. 2. REPÚBLICA DOMINICANA - TASAS DE COBERTURA PARA LA POBLACIÓN OCUPADA, POR RANGO DE EDAD

Año	20-29	30-39	40-49	50-59	60-69
2005	22,90	23,07	19,83	14,80	9,25
2006	26,16	26,22	25,29	19,50	13,57
2007	34,89	34,30	34,09	29,11	19,84
2008	26,50	29,14	28,66	29,50	16,82
2009	29,93	31,54	29,34	27,82	19,17

Fuente: Elaboración propia, basada en la Encuesta Nacional de Fuerza de Trabajo.

TABLA A16. 3. REPÚBLICA DOMINICANA- TASAS DE COBERTURA PARA LOS ADULTOS MAYORES, POR RANGO DE EDAD

Año	60-64	65-69	70-74	75-79
1996	11,64	11,34	18,51	9,31
1997	10,23	11,21	11,44	11,41
2000	12,68	9,82	10,49	10,19
2001	12,58	13,33	13,65	8,36
2002	11,32	10,72	13,38	11,06
2003	9,90	10,92	16,39	8,26
2004	15,63	12,07	13,71	10,75
2005	13,08	11,92	16,49	11,17
2006	10,63	12,57	14,03	11,26
2007	12,44	15,83	16,15	11,29
2008	9,74	9,89	8,16	12,60
2009	10,90	11,11	12,85	9,96

Fuente: Elaboración propia, basada en la Encuesta Nacional de Fuerza de Trabajo.

TABLA A16. 4. REPÚBLICA DOMINICANA - TASA DE COBERTURA DE LA POBLACIÓN ECONÓMICAMENTE ACTIVA, LA POBLACIÓN OCUPADA Y LOS ADULTOS MAYORES, POR GÉNERO

Año	Aportantes / Población Económicamente Activa		Aportantes / Personas Ocupadas		Beneficiarios / Población 65+	
	Hombres	Mujeres	Hombres	Mujeres	Hombres	Mujeres
1996	17,33	6,78
1997	15,24	6,94
2000	15,59	6,76
2001	18,59	6,72
2002	16,53	6,95
2003	17,60	5,28
2004	18,77	7,42
2005	16,42	17,20	18,25	23,55	18,73	7,64
2006	19,08	21,75	20,72	29,21	18,00	6,26
2007	27,01	29,24	29,29	37,90	19,11	8,53
2008	23,37	24,59	25,30	30,77	15,86	5,14
2009	23,82	26,86	26,04	34,19	16,52	6,21

Fuente: Elaboración propia, basada en la Encuesta Nacional de Fuerza de Trabajo.

123

125

127

129

131

133

135

137

139

141

143

145

147

149

151

153

155

157

159

161

163

165

167

169

171

173

175

177

179

181

TABLA A16. 5. REPÚBLICA DOMINICANA - TASAS DE COBERTURA PARA LA POBLACIÓN ECONÓMICAMENTE ACTIVA, POBLACIÓN OCUPADA Y LOS ADULTOS MAYORES, POR REGIÓN

Año	Aportantes / Población Económicamente Activa		Aportantes / Personas Ocupadas		Beneficiarios / Población 65+	
	Rural	Urbana	Rural	Urbana	Rural	Urbana
1996	7,09	15,21
1997	8,17	13,46
2000	3,88	15,18
2001	3,85	17,11
2002	3,82	15,97
2003	3,69	15,53
2004	6,02	18,26
2005	9,87	19,32	11,67	23,39	5,58	16,65
2006	13,48	23,51	15,66	27,83	5,56	16,22
2007	20,52	31,69	23,66	36,87	7,33	17,49
2008	15,72	27,40	17,67	31,67	4,57	13,45
2009	16,45	28,68	18,57	33,48	5,62	14,43

Fuente: Elaboración propia, basada en la Encuesta Nacional de Fuerza de Trabajo.

TABLA A16. 6. REPÚBLICA DOMINICANA - TASAS DE COBERTURA PARA LA POBLACIÓN ECONÓMICAMENTE ACTIVA, POR QUINTIL DE INGRESO PER CÁPITA FAMILIAR

Año	Quintil 1	Quintil 2	Quintil 3	Quintil 4	Quintil 5
2005	6,45	13,97	15,66	20,74	26,86
2006	6,73	15,05	20,60	26,09	32,28
2007	15,46	25,34	27,52	32,23	38,96
2008	12,88	20,99	23,11	25,87	36,50
2009	10,95	18,17	24,41	31,52	39,81

Fuente: Elaboración propia, basada en la Encuesta Nacional de Fuerza de Trabajo.

TABLA A16. 7. REPÚBLICA DOMINICANA - TASAS DE COBERTURA PARA LA POBLACIÓN OCUPADA, POR QUINTIL DE INGRESO PER CÁPITA FAMILIAR

Año	Quintil 1	Quintil 2	Quintil 3	Quintil 4	Quintil 5
2005	9,94	18,09	19,63	23,26	29,71
2006	11,02	19,90	23,14	29,07	35,39
2007	21,63	30,40	32,51	34,66	42,59
2008	18,64	24,09	25,37	29,25	39,40
2009	16,04	21,85	28,07	35,22	43,07

Fuente: Elaboración propia, basada en la Encuesta Nacional de Fuerza de Trabajo.

TABLA A16. 8. REPÚBLICA DOMINICANA - TASA DE COBERTURA PARA LOS ADULTOS MAYORES, POR QUINTIL DE INGRESO PER CÁPITA FAMILIAR

Año	Quintil 1	Quintil 2	Quintil 3	Quintil 4	Quintil 5
1996	9,41	8,84	12,97	14,04	14,30
1997	11,31	8,34	11,56	10,55	13,22
2000	5,50	5,36	11,15	17,75	15,22
2001	1,84	12,92	11,89	16,67	17,37
2002	2,32	8,33	9,82	15,84	20,77
2003	4,46	4,32	8,85	17,05	19,70
2004	4,69	10,18	11,33	17,99	21,64
2005	2,31	7,78	13,22	18,44	22,70
2006	1,73	7,17	12,29	17,01	21,38
2007	1,77	9,88	11,97	17,22	27,76
2008	3,45	6,50	13,65	13,03	14,52
2009	0,62	10,37	10,40	16,80	17,27

Fuente: Elaboración propia, basada en la Encuesta Nacional de Fuerza de Trabajo.

TABLA A16. 9. REPÚBLICA DOMINICANA - TASAS DE COBERTURA PARA LA POBLACIÓN OCUPADA, POR RAMA DE ACTIVIDAD

Año	Rama de Actividad		
	Primaria	Secundaria	Terciaria
2005	1,41	30,12	19,94
2006	3,19	32,03	25,55
2007	6,12	43,11	34,00
2008	3,52	32,68	30,68
2009	4,15	33,07	33,06

Fuente: Elaboración propia, basada en la Encuesta Nacional de Fuerza de Trabajo.

TABLA A16. 10. REPÚBLICA DOMINICANA - TASA DE COBERTURA PARA LA POBLACIÓN OCUPADA, POR TAMAÑO DE ESTABLECIMIENTO

Año	Tamaño de Establecimiento		
	Pequeño	Mediano	Grande
2005	0,83	24,62	53,76
2006	1,00	25,76	65,12
2007	1,84	41,50	86,26
2008	1,19	30,56	80,91
2009	0,68	35,64	81,44

Fuente: Elaboración propia, basada en la Encuesta Nacional de Fuerza de Trabajo.

TABLA A16. 11. REPÚBLICA DOMINICANA – TASAS DE COBERTURA PARA LA POBLACIÓN OCUPADA, POR SECTOR DE OCUPACIÓN

Año	Sector	
	Público	Privado
2005	49,58	13,22
2006	67,51	14,71
2007	100,00	20,63
2008	100,00	15,30
2009	91,48	18,45

Fuente: Elaboración propia, basada en la Encuesta Nacional de Fuerza de Trabajo.

TABLA A16. 12. REPÚBLICA DOMINICANA - TASAS DE COBERTURA PARA LA POBLACIÓN ECONÓMICAMENTE ACTIVA Y LA POBLACIÓN OCUPADA, POR NIVEL EDUCATIVO

Año	Aportantes / Población Económicamente Activa			Aportantes / Personas Ocupadas		
	Primaria	Secundaria	Superior	Primaria	Secundaria	Superior
2005	9,08	17,43	35,11	10,68	21,85	42,24
2006	10,58	22,30	42,19	12,17	27,48	49,41
2007	16,97	29,30	52,30	19,08	35,84	60,45
2008	14,44	22,58	47,34	16,14	26,63	55,01
2009	13,31	25,20	49,29	14,94	30,57	57,02

Fuente: Elaboración propia, basada en la Encuesta Nacional de Fuerza de Trabajo.

TABLA A16. 13. REPÚBLICA DOMINICANA - TASAS DE COBERTURA PARA LOS ADULTOS MAYORES, POR NIVEL EDUCATIVO

Año	Beneficiarios / Población 65+		
	Primaria	Secundaria	Superior
1996	10,52	23,55	34,72
1997	10,43	12,88	44,06
2000	9,12	38,10	38,99
2001	10,08	36,05	42,66
2002	8,97	30,21	41,96
2003	8,96	27,98	44,84
2004	11,26	23,68	45,77
2005	11,57	23,15	36,84
2006	10,52	19,70	40,40
2007	10,62	32,81	59,93
2008	8,10	20,80	48,64
2009	8,33	24,54	47,31

Fuente: Elaboración propia, basada en la Encuesta Nacional de Fuerza de Trabajo.

TABLA A16. 14. REPÚBLICA DOMINICANA - PORCENTAJE DE PARTICIPACIÓN DEL INGRESO DEL HOGAR POR PENSIONES DENTRO DEL INGRESO TOTAL DEL HOGAR, POR TIPO DE COMPOSICIÓN FAMILIAR

Año	Solo adultos mayores	Jóvenes y adultos mayores	Al menos un adulto mayor
1996	62,65	27,43	32,82
1997	69,88	33,40	37,03
2000	41,62	25,39	28,13
2001	41,92	27,22	30,50
2002	44,20	26,28	30,19
2003	46,67	29,00	32,47
2004	50,61	29,27	33,34
2005	49,98	32,64	36,37
2006	53,68	33,73	37,69
2007	49,02	28,18	33,58
2008	41,96	30,83	34,08
2009	56,77	36,30	41,43

Fuente: Elaboración propia, basada en la Encuesta Nacional de Fuerza de Trabajo.

TABLA A16. 15. REPÚBLICA DOMINICANA – OTRAS DEFINICIONES DE COBERTURA PREVISIONAL

Año	Definición (1)	Definición (2)
1996	15,12	45,55
1997	14,47	46,83
2000	13,76	43,81
2001	15,55	41,47
2002	14,31	41,03
2003	14,55	40,48
2004	16,01	45,98
2005	16,4	44,59
2006	14,95	42,96
2007	17,25	44,81
2008	13,91	41,21
2009	15,03	41,28

Nota: Definición (1) se refiere a la "Cobertura Conjunta" que representa el porcentaje de los adultos mayores que residen en un hogar en el cual se recibe al menos un beneficio de la seguridad social. Por otro lado, la Definición (2) se refiere al porcentaje de los adultos mayores que residen en un hogar donde al menos se recibe un beneficio de la seguridad social o existe una persona mayor de 65 años ocupada.

Fuente: Elaboración propia, basada en la Encuesta Nacional de Fuerza de Trabajo.

17. URUGUAY

TABLA A17. 1. URUGUAY – TASAS DE COBERTURA PARA LA POBLACIÓN ECONÓMICAMENTE ACTIVA Y LOS ADULTOS MAYORES, INDICADORES ALTERNATIVOS

Año	Aportantes / Población Económicamente Activa	Aportantes / Personas Ocupadas	Aportantes / Asalariados	Aportantes / Empleadores - Trabajadores independientes	Beneficiarios / Población 65+
1982	60,03
1983	56,41
1984	54,78
1985	63,10
1986	87,15
1987	81,88
1988	85,46
1989	87,55
1990	88,53
1991	58,04	61,31	76,71	20,22	88,05
1992	56,62	60,15	75,59	19,80	88,27
1993	57,18	60,21	76,23	19,47	88,05
1994	56,78	60,02	76,25	20,60	87,76
1995	55,47	59,54	75,03	20,56	87,62
1996	54,81	59,21	74,61	20,96	87,32
1997	53,32	58,00	73,10	19,81	88,17
1998	54,33	58,44	74,01	18,57	87,44
1999	53,56	58,45	74,15	17,67	87,73
2000	52,93	58,67	74,05	16,01	87,49
2001	52,64	59,62	77,04	16,34	85,87
2002	51,80	59,80	77,76	15,95	87,09
2003	49,95	57,82	75,48	13,96	85,93
2004	51,43	57,35	74,02	16,23	85,97
2005	56,64	63,24	76,07	23,79	86,31
2006	61,13	67,31	79,89	27,95	84,61
2007	62,52	67,70	80,62	28,75	83,66
2008	65,45	69,78	82,45	30,92	83,58
2009	65,87	70,17	83,07	30,13	83,88
2010	66,83	70,76	83,73	29,89	85,71

Notas: Antes de 2006 la muestra era sólo urbana y a partir de dicho año se incluye también la población rural.
Fuente: Elaboración propia, basada en la Encuesta Nacional de Hogares Ampliada y la Encuesta Continua de Hogares.

TABLA A17. 2. URUGUAY - TASAS DE COBERTURA PARA LA POBLACIÓN OCUPADA, POR RANGO DE EDAD

Año	20-29	30-39	40-49	50-59	60-69
1991	65,17	66,49	62,19	58,71	43,44
1992	61,16	64,87	62,68	59,51	44,08
1993	63,56	65,18	61,27	58,71	42,23
1994	62,79	65,58	61,43	58,31	40,99
1995	61,83	64,40	60,64	59,22	42,75
1996	61,12	63,61	61,19	58,06	42,92
1997	62,27	61,61	58,55	57,46	40,11
1998	60,02	63,93	59,73	57,89	37,93
1999	60,02	62,48	60,11	58,33	39,38
2000	59,75	61,86	60,21	59,25	43,83
2001	61,33	63,26	62,00	58,73	44,33
2002	60,08	63,45	62,25	59,18	47,21
2003	55,00	60,26	62,84	58,89	44,87
2004	53,92	61,20	60,79	58,52	47,85
2005	59,31	65,58	68,08	65,06	53,73
2006	64,48	70,28	71,55	69,74	56,16
2007	66,60	71,44	72,04	69,22	54,29
2008	70,01	73,63	74,71	71,85	53,33
2009	71,55	74,29	74,49	71,54	53,44
2010	72,39	75,88	74,55	71,55	52,70

Notas: Antes de 2006 la muestra era sólo urbana y a partir de dicho año se incluye también la población rural.
 Fuente: Elaboración propia, basada en la Encuesta Nacional de Hogares Ampliada y la Encuesta Continua de Hogares.

183
185
187
189
191
193
195
197
199
201
203
205
207
209
211
213
215
217
219
221
223
225
227
229
231

TABLA A17. 3. URUGUAY- TASAS DE COBERTURA PARA LOS ADULTOS MAYORES, POR RANGO DE EDAD

Año	60-64	65-69	70-74	75-79
1982	54,85	60,21	60,25	69,59
1983	52,30	57,58	56,46	61,58
1984	50,43	55,45	57,45	58,57
1985	57,17	64,34	65,38	68,77
1986	78,74	88,24	92,23	93,84
1987	74,12	83,33	87,68	87,75
1988	75,59	86,06	92,64	93,48
1989	77,78	90,56	92,51	94,52
1990	79,17	91,14	93,97	95,72
1991	78,70	90,54	94,41	94,77
1992	79,30	89,87	94,14	95,28
1993	78,50	90,41	93,53	95,58
1994	77,79	90,11	92,99	95,78
1995	77,31	89,21	93,92	96,40
1996	77,98	87,27	93,31	96,69
1997	78,67	89,04	93,83	96,31
1998	77,88	88,14	93,56	95,94
1999	76,38	88,86	94,50	96,96
2000	77,70	88,46	91,75	96,73
2001	72,56	87,76	92,66	96,73
2002	75,24	87,93	92,68	96,76
2003	72,28	86,07	92,44	96,34
2004	72,40	86,87	91,71	96,09
2005	72,19	87,18	92,77	95,97
2006	69,04	86,63	91,44	94,96
2007	67,65	84,38	91,54	94,85
2008	67,21	84,61	91,22	94,34
2009	66,16	86,41	91,89	95,55
2010	70,98	87,39	91,80	95,20

Notas: Antes de 2006 la muestra era sólo urbana y a partir de dicho año se incluye también la población rural.

Fuente: Elaboración propia, basada en la Encuesta Nacional de Hogares Ampliada y la Encuesta Continua de Hogares.

TABLA A17. 4. URUGUAY- TASA DE COBERTURA DE LA POBLACIÓN ECONÓMICAMENTE ACTIVA, LA POBLACIÓN OCUPADA Y LOS ADULTOS MAYORES, POR GÉNERO

Año	Aportantes / Población Económicamente Activa		Aportantes / Personas Ocupadas		Beneficiarios / Población 65+	
	Hombres	Mujeres	Hombres	Mujeres	Hombres	Mujeres
1982	54,16	66,95
1983	56,43	56,39
1984	51,88	58,24
1985	63,27	62,93
1986	87,35	86,95
1987	84,81	79,83
1988	87,58	84,16
1989	87,40	87,64
1990	87,81	89,02
1991	62,12	52,43	64,43	56,81	89,17	87,29
1992	61,18	50,70	63,52	55,54	89,63	87,35
1993	61,16	51,98	63,22	56,08	88,14	88,00
1994	60,87	51,38	62,96	55,96	88,78	87,10
1995	59,40	50,35	62,34	55,68	87,07	87,98
1996	57,80	51,06	61,07	56,76	87,91	86,93
1997	56,23	49,52	59,70	55,64	88,19	88,16
1998	57,56	50,29	60,45	55,77	87,78	87,23
1999	56,56	49,85	60,04	56,34	89,10	86,85
2000	55,38	49,93	59,64	57,39	89,60	86,13
2001	55,54	49,23	60,23	58,83	86,27	85,60
2002	54,20	48,96	59,98	59,56	88,87	85,92
2003	51,79	47,80	57,53	58,18	88,50	84,25
2004	53,33	49,15	57,62	57,01	87,44	85,03
2005	58,92	54,02	63,83	62,51	88,55	84,86
2006	63,82	57,93	68,20	66,18	85,35	84,12
2007	65,25	59,32	68,62	66,54	83,29	83,91
2008	67,82	62,79	70,70	68,70	84,27	83,13
2009	68,40	62,95	71,26	68,84	83,98	83,81
2010	69,18	64,12	71,90	69,39	85,85	85,61

Notas: Antes de 2006 la muestra era sólo urbana y a partir de dicho año se incluye también la población rural.
Fuente: Elaboración propia, basada en la Encuesta Nacional de Hogares Ampliada y la Encuesta Continua de Hogares.

183

185

187

189

191

193

195

197

199

201

203

205

207

209

211

213

215

217

219

221

223

225

227

229

231

TABLA A17. 5. URUGUAY - TASAS DE COBERTURA PARA LA POBLACIÓN ECONÓMICAMENTE ACTIVA, POBLACIÓN OCUPADA Y LOS ADULTOS MAYORES, POR REGIÓN

Año	Aportantes / Población Económicamente Activa		Aportantes / Personas Ocupadas		Beneficiarios / Población 65+	
	Rural	Urbana	Rural	Urbana	Rural	Urbana
1982	60,03
1983	56,41
1984	54,78
1985	63,10
1986	87,15
1987	81,88
1988	85,46
1989	87,55
1990	88,53
1991	.	58,04	.	61,31	.	88,05
1992	.	56,62	.	60,15	.	88,27
1993	.	57,18	.	60,21	.	88,05
1994	.	56,78	.	60,02	.	87,76
1995	.	55,47	.	59,54	.	87,62
1996	.	54,81	.	59,21	.	87,32
1997	.	53,32	.	58,00	.	88,17
1998	.	54,33	.	58,44	.	87,44
1999	.	53,56	.	58,45	.	87,73
2000	.	52,93	.	58,67	.	87,49
2001	.	52,64	.	59,62	.	85,87
2002	.	51,80	.	59,80	.	87,09
2003	.	49,95	.	57,82	.	85,93
2004	.	51,43	.	57,35	.	85,97
2005	.	56,64	.	63,24	.	86,31
2006	69,71	60,51	72,46	66,92	79,90	84,92
2007	69,98	62,30	72,17	67,56	75,97	83,86
2008	69,53	65,20	71,19	69,69	80,73	83,75
2009	68,30	65,66	70,19	70,16	81,15	84,09
2010	70,30	66,61	72,02	70,68	79,50	86,08

Notas: Antes de 2006 la muestra era sólo urbana y a partir de dicho año se incluye también la población rural.
Fuente: Elaboración propia, basada en la Encuesta Nacional de Hogares Ampliada y la Encuesta Continua de Hogares.

TABLA A17. 6. URUGUAY - TASAS DE COBERTURA PARA LA POBLACIÓN ECONÓMICAMENTE ACTIVA, POR QUINTIL DE INGRESO PER CÁPITA FAMILIAR

Año	Quintil 1	Quintil 2	Quintil 3	Quintil 4	Quintil 5
1991	42,31	58,46	62,86	66,35	60,93
1992	38,73	56,30	63,46	64,71	60,23
1993	39,60	55,06	63,83	66,94	61,01
1994	37,42	54,72	62,22	67,46	62,49
1995	33,27	51,85	61,35	67,72	63,64
1996	32,24	50,41	62,23	65,01	64,62
1997	29,23	47,21	59,38	66,28	64,84
1998	30,89	49,19	59,53	66,89	65,31
1999	28,52	49,06	59,09	64,67	66,34
2000	24,13	45,14	59,62	67,65	68,07
2001	24,49	45,15	57,33	66,52	69,67
2002	20,47	42,84	56,40	66,78	72,48
2003	19,70	37,90	53,93	66,70	71,55
2004	18,91	41,82	55,77	67,41	73,22
2005	21,33	46,19	59,47	72,91	83,38
2006	27,60	51,43	64,59	76,61	85,46
2007	30,82	53,33	66,28	77,60	84,55
2008	33,42	57,60	70,17	79,14	86,93
2009	32,81	58,55	70,39	79,82	87,77
2010	35,01	59,19	71,37	80,48	88,18

Notas: Antes de 2006 la muestra era sólo urbana y a partir de dicho año se incluye también la población rural.
Fuente: Elaboración propia, basada en la Encuesta Nacional de Hogares Ampliada y la Encuesta Continua de Hogares.

183
185
187
189
191
193
195
197
199
201
203
205
207
209
211
213
215
217
219
221
223
225
227
229
231

TABLA A17. 7. URUGUAY - TASAS DE COBERTURA PARA LA POBLACIÓN OCUPADA, POR QUINTIL DE INGRESO PER CÁPITA FAMILIAR

Año	Quintil 1	Quintil 2	Quintil 3	Quintil 4	Quintil 5
1991	48,73	61,65	66,22	68,68	62,15
1992	44,95	61,00	67,04	67,01	61,20
1993	44,44	59,92	66,78	68,45	62,11
1994	43,65	58,68	65,22	69,74	63,37
1995	39,95	58,06	65,43	69,67	65,24
1996	38,99	57,21	66,27	68,02	66,22
1997	36,18	54,08	64,45	69,18	66,61
1998	37,36	54,71	64,08	69,58	66,71
1999	34,97	56,90	63,23	69,71	67,41
2000	31,90	53,67	66,29	72,22	69,32
2001	32,69	54,33	65,48	72,79	72,93
2002	29,72	53,28	66,05	73,12	76,89
2003	27,51	48,98	63,19	73,75	75,86
2004	24,97	50,26	62,78	73,21	75,60
2005	29,28	54,04	66,37	79,54	87,12
2006	35,08	59,76	71,06	81,71	89,04
2007	38,76	60,14	71,33	81,42	86,86
2008	39,54	62,95	74,56	82,56	89,31
2009	39,13	63,83	74,61	83,11	90,18
2010	40,92	63,92	75,38	83,22	90,45

Notas: Antes de 2006 la muestra era sólo urbana y a partir de dicho año se incluye también la población rural.

Fuente: Elaboración propia, basada en la Encuesta Nacional de Hogares Ampliada y la Encuesta Continua de Hogares.

TABLA A17. 8. URUGUAY - TASA DE COBERTURA PARA LOS ADULTOS MAYORES, POR QUINTIL DE INGRESO PER CÁPITA FAMILIAR

Año	Quintil 1	Quintil 2	Quintil 3	Quintil 4	Quintil 5
1982	75,79	67,98	59,29	56,52	41,11
1983	64,46	63,83	60,00	53,57	40,17
1984	69,92	65,67	55,35	48,19	34,75
1985	.	52,15	89,24	90,56	83,61
1986	82,67	90,01	90,59	89,64	82,83
1987	75,60	86,13	84,64	84,88	78,23
1988	86,91	87,03	88,24	86,55	79,27
1989	89,79	90,39	89,73	88,61	79,36
1990	91,28	91,58	90,80	87,57	81,48
1991	88,25	90,90	89,55	88,08	83,90
1992	88,91	91,25	89,95	90,21	81,08
1993	87,95	91,25	89,38	87,34	84,38
1994	86,58	90,14	89,46	88,50	84,23
1995	86,33	91,57	88,06	88,69	83,75
1996	85,38	90,72	88,67	87,49	84,37
1997	84,90	90,94	90,68	89,47	84,95
1998	85,61	88,99	88,93	89,62	84,17
1999	83,11	90,80	90,10	89,67	85,43
2000	83,10	90,10	90,28	88,59	85,77
2001	81,04	86,02	87,34	88,01	86,99
2002	82,47	86,27	90,04	89,63	87,16
2003	78,40	87,16	88,38	88,63	87,10
2004	78,05	87,03	88,83	88,84	87,10
2005	80,47	87,25	87,28	88,58	88,14
2006	77,95	87,71	87,01	86,82	83,67
2007	73,26	88,08	87,24	86,70	83,06
2008	77,04	87,26	85,34	85,15	83,11
2009	78,52	87,14	85,45	85,27	83,02
2010	80,95	88,65	88,47	85,79	84,75

Notas: Antes de 2006 la muestra era sólo urbana y a partir de dicho año se incluye también la población rural.
Fuente: Elaboración propia, basada en la Encuesta Nacional de Hogares Ampliada y la Encuesta Continua de Hogares.

183
185
187
189
191
193
195
197
199
201
203
205
207
209
211
213
215
217
219
221
223
225
227
229
231

TABLA A17. 9. URUGUAY - TASAS DE COBERTURA PARA LA POBLACIÓN OCUPADA, POR RAMA DE ACTIVIDAD

Año	Rama de Actividad		
	Primaria	Secundaria	Terciaria
1991	42,98	63,83	61,17
1992	43,74	63,05	59,89
1993	46,50	62,23	60,03
1994	43,91	61,16	60,50
1995	47,77	58,83	60,62
1996	49,47	57,12	60,47
1997	50,20	55,04	59,56
1998	45,44	55,23	60,26
1999	48,62	55,93	59,88
2000	44,47	53,71	61,27
2001	50,28	52,40	62,50
2002	50,42	50,51	63,10
2003	49,44	46,60	61,56
2004	50,55	48,26	60,43
2005	53,06	52,59	65,48
2006	70,81	59,78	69,22
2007	70,45	60,76	69,61
2008	70,20	63,59	71,69
2009	71,31	63,59	72,08
2010	71,38	64,64	72,69

Notas: Antes de 2006 la muestra era sólo urbana y a partir de dicho año se incluye también la población rural.

Fuente: Elaboración propia, basada en la Encuesta Nacional de Hogares Ampliada y la Encuesta Continua de Hogares.

182
184
186
188
190
192
194
196
198
200
202
204
206
208
210
212
214
216
218
220
222
224
226
228
230
232

TABLA A17. 10. URUGUAY – TASA DE COBERTURA PARA LA POBLACIÓN OCUPADA, POR TAMAÑO DE ESTABLECIMIENTO

Año	Tamaño de Establecimiento		
	Pequeño	Mediano	Grande
1991	42,98	63,83	61,17
1992	43,74	63,05	59,89
1993	46,50	62,23	60,03
1994	43,91	61,16	60,50
1995	47,77	58,83	60,62
1996	49,47	57,12	60,47
1997	50,20	55,04	59,56
1998	45,44	55,23	60,26
1999	48,62	55,93	59,88
2000	44,47	53,71	61,27
2001	50,28	52,40	62,50
2002	50,42	50,51	63,10
2003	49,44	46,60	61,56
2004	50,55	48,26	60,43
2005	53,06	52,59	65,48
2006	70,81	59,78	69,22
2007	70,45	60,76	69,61
2008	70,20	63,59	71,69
2009	71,31	63,59	72,08
2010	71,38	64,64	72,69

Notas: Antes de 2006 la muestra era sólo urbana y a partir de dicho año se incluye también la población rural.
 Fuente: Elaboración propia, basada en la Encuesta Nacional de Hogares Ampliada y la Encuesta Continua de Hogares.

183
185
187
189
191
193
195
197
199
201
203
205
207
209
211
213
215
217
219
221
223
225
227
229
231

TABLA A17. 11. URUGUAY – TASAS DE COBERTURA PARA LA POBLACIÓN OCUPADA, POR SECTOR DE OCUPACIÓN

Año	Sector	
	Público	Privado
1991	100,00	50,39
1992	100,00	50,17
1993	100,00	49,97
1994	100,00	50,24
1995	100,00	49,34
1996	100,00	49,41
1997	100,00	48,38
1998	100,00	49,83
1999	100,00	49,86
2000	100,00	49,61
2001	100,00	51,17
2002	100,00	50,65
2003	100,00	48,18
2004	100,00	47,83
2005	98,77	55,84
2006	98,65	61,18
2007	98,94	61,92
2008	98,83	64,41
2009	100,00	64,91
2010	100,00	65,60

Notas: Antes de 2006 la muestra era sólo urbana y a partir de dicho año se incluye también la población rural.

Fuente: Elaboración propia, basada en la Encuesta Nacional de Hogares Ampliada y la Encuesta Continua de Hogares.

182
184
186
188
190
192
194
196
198
200
202
204
206
208
210
212
214
216
218
220
222
224
226
228
230
232

TABLA A17. 12. URUGUAY - TASAS DE COBERTURA PARA LA POBLACIÓN ECONÓMICAMENTE ACTIVA Y LA POBLACIÓN OCUPADA, POR NIVEL EDUCATIVO

Año	Aportantes / Población Económicamente Activa			Aportantes / Personas Ocupadas		
	Primaria	Secundaria	Terciaria	Primaria	Secundaria	Superior
1991	50,81	62,13	64,14	53,41	65,96	67,56
1992	48,73	60,51	63,69	51,45	64,86	66,89
1993	48,87	60,68	64,95	50,91	64,46	68,27
1994	47,63	60,39	65,93	49,93	64,45	68,89
1995	45,23	59,51	65,23	48,38	64,44	68,85
1996	43,84	57,53	66,91	47,21	62,81	70,51
1997	42,20	56,55	65,82	45,55	62,32	69,95
1998	42,34	57,29	66,56	45,50	62,08	70,16
1999	41,87	56,20	66,67	45,75	61,77	70,96
2000	40,44	56,09	65,72	45,35	62,15	71,37
2001	40,34	54,59	66,83	45,72	62,25	74,17
2002	37,39	53,75	68,10	43,14	62,62	76,51
2003	35,57	51,18	67,72	41,33	59,49	77,05
2004	36,78	51,64	70,51	40,77	58,10	77,21
2005	39,04	56,31	79,39	43,62	63,37	86,74
2006	47,25	61,81	80,62	52,13	68,26	87,87
2007	46,94	63,74	82,61	51,01	69,21	88,32
2008	65,64	72,13	84,82	69,96	76,92	89,30
2009	65,87	72,64	86,18	70,17	77,44	90,49
2010	66,83	73,48	87,01	70,76	77,86	91,13

Notas: Antes de 2006 la muestra era sólo urbana y a partir de dicho año se incluye también la población rural.
Fuente: Elaboración propia, basada en la Encuesta Nacional de Hogares Ampliada y la Encuesta Continua de Hogares.

183
185
187
189
191
193
195
197
199
201
203
205
207
209
211
213
215
217
219
221
223
225
227
229
231

TABLA A17. 13. URUGUAY - TASAS DE COBERTURA PARA LOS ADULTOS MAYORES, POR NIVEL EDUCATIVO

Año	Beneficiarios / Población 65+		
	Primaria	Secundaria	Superior
1982	61,07	57,74	55,68
1983	56,19	56,99	62,50
1984	54,15	50,34	50,00
1985	64,10	58,33	58,10
1986	87,58	79,89	89,51
1987	82,40	76,61	81,25
1988	85,87	80,27	86,41
1989	88,13	78,05	87,11
1990	89,15	78,88	88,28
1991	89,36	80,12	86,28
1992	89,66	80,75	87,42
1993	89,09	81,42	88,07
1994	88,56	82,18	90,37
1995	89,21	79,32	85,61
1996	88,92	79,19	87,67
1997	89,25	82,83	86,87
1998	88,69	81,50	88,12
1999	88,93	81,88	88,76
2000	88,62	82,69	87,68
2001	86,78	81,96	86,72
2002	88,20	82,41	88,67
2003	86,26	82,92	90,81
2004	86,82	83,05	87,14
2005	87,12	82,33	90,09
2006	86,01	79,70	85,19
2007	85,07	78,90	84,78
2008	83,52	81,17	85,39
2009	83,87	80,21	83,34
2010	85,71	82,09	84,47

Notas: Antes de 2006 la muestra era sólo urbana y a partir de dicho año se incluye también la población rural.

Fuente: Elaboración propia, basada en la Encuesta Nacional de Hogares Ampliada y la Encuesta Continua de Hogares.

TABLA A17. 14. URUGUAY – PORCENTAJE DE PARTICIPACIÓN DEL INGRESO POR PENSIONES DENTRO DEL INGRESO TOTAL DEL HOGAR, POR TIPO DE COMPOSICIÓN FAMILIAR

Año	Solo adultos mayores	Jóvenes y adultos mayores	Al menos un adulto mayor
1982	52,39	31,00	44,99
1983	53,78	34,61	48,41
1984	56,48	37,72	51,07
1985	58,65	32,43	49,46
1986	60,81	37,56	51,46
1987	62,00	36,94	46,82
1988	56,84	32,76	42,86
1989	57,31	34,20	43,69
1990	57,10	35,47	44,50
1991	82,80	47,30	61,95
1992	84,38	49,75	63,19
1993	84,92	49,81	65,06
1994	85,55	49,40	65,30
1995	86,06	50,36	65,76
1996	87,14	51,70	67,39
1997	87,97	53,09	68,68
1998	85,49	50,76	66,22
1999	86,09	51,37	67,90
2000	85,79	51,49	68,37
2001	84,58	51,99	67,84
2002	85,91	53,54	69,20
2003	85,46	53,39	69,28
2004	83,44	51,78	67,14
2005	83,63	52,12	68,35
2006	81,61	50,67	66,89
2007	92,40	55,82	75,87
2008	79,37	46,46	64,64
2009	79,56	47,19	65,30
2010	80,77	48,09	66,46

Notas: Antes de 2006 la muestra era sólo urbana y a partir de dicho año se incluye también la población rural.
 Fuente: Elaboración propia, basada en la Encuesta Nacional de Hogares Ampliada y la Encuesta Continua de Hogares.

183
185
187
189
191
193
195
197
199
201
203
205
207
209
211
213
215
217
219
221
223
225
227
229
231

TABLA A17. 15. URUGUAY – OTRAS DEFINICIONES DE COBERTURA PREVISIONAL

Año	Definición (1)	Definición (2)
1982	61,23	70,41
1983	58,63	64,27
1984	56,69	63,46
1985	64,97	72,78
1986	89,97	94,59
1987	88,48	92,80
1988	92,73	96,95
1989	93,25	97,60
1990	93,54	97,87
1991	94,16	97,53
1992	93,97	97,45
1993	93,96	97,71
1994	93,79	97,49
1995	93,55	97,63
1996	93,84	97,69
1997	94,22	97,93
1998	93,75	97,64
1999	93,93	97,78
2000	93,96	97,58
2001	92,98	97,43
2002	93,70	97,16
2003	93,59	97,11
2004	92,94	97,20
2005	93,66	97,35
2006	91,64	96,51
2007	90,55	96,38
2008	90,89	96,46
2009	90,86	96,45
2010	91,80	97,02

Notas: Antes de 2006 la muestra era sólo urbana y a partir de dicho año se incluye también la población rural.

Fuente: Elaboración propia, basada en la Encuesta Nacional de Hogares Ampliada y la Encuesta Continua de Hogares.

182
184
186
188
190
192
194
196
198
200
202
204
206
208
210
212
214
216
218
220
222
224
226
228
230
232

18. VENEZUELA

TABLA A18. 1. VENEZUELA – TASAS DE COBERTURA PARA LA POBLACIÓN ECONÓMICAMENTE ACTIVA Y LOS ADULTOS MAYORES, INDICADORES ALTERNATIVOS

Año	Aportantes / Población Económicamente Activa	Aportantes / Personas Ocupadas	Aportantes / Asalariados	Aportantes / Empleadores - Trabajadores independientes	Beneficiarios / Población 65+
1995	36,30	39,90	66,36	.	18,79
1996	33,59	37,76	64,56	.	18,78
1997	34,58	38,21	62,71	.	23,10
1998	34,46	38,18	66,21	.	20,67
1999	33,95	39,11	68,31	.	21,20
2000	35,12	39,96	71,49	.	23,82
2001	35,48	39,07	68,17	.	26,43
2002	32,43	36,65	64,94	.	25,61
2003	30,24	34,37	62,54	.	25,75
2004	31,86	36,08	63,71	.	26,82
2005	32,64	35,69	61,07	.	26,63
2006	35,30	37,85	63,75	.	31,27

Fuente: Elaboración propia, basada en la Encuesta de Hogares por Muestreo.

TABLA A18. 2. VENEZUELA - TASAS DE COBERTURA PARA LA POBLACIÓN OCUPADA, POR RANGO DE EDAD

Año	20-29	30-39	40-49	50-59	60-69
1995	43,50	42,29	40,71	34,51	19,16
1996	42,52	40,39	37,94	28,84	19,47
1997	41,08	40,87	39,13	33,41	17,57
1998	39,98	41,59	39,26	34,16	17,45
1999	40,79	41,83	41,16	35,12	20,75
2000	42,34	43,53	41,20	34,22	20,19
2001	40,14	43,14	40,56	34,36	20,58
2002	36,22	40,99	39,41	32,12	20,54
2003	32,64	38,30	37,63	32,30	20,11
2004	35,22	40,64	38,55	32,63	20,95
2005	35,81	39,58	38,37	31,59	20,35
2006	39,06	42,02	39,72	33,39	21,02

Fuente: Elaboración propia, basada en la Encuesta de Hogares por Muestreo.

TABLA A18. 3. VENEZUELA - TASAS DE COBERTURA PARA LOS ADULTOS MAYORES, POR RANGO DE EDAD

Año	60-64	65-69	70-74	75-79
1995	18,54	18,95	19,40	18,49
1996	16,19	19,70	20,57	20,95
1997	22,98	23,71	23,10	22,44
1998	20,36	21,43	21,40	19,44
1999	20,06	23,33	23,59	18,06
2000	22,43	25,35	25,37	22,92
2001	25,36	27,54	28,33	25,13
2002	24,22	26,35	29,68	23,64
2003	23,72	27,04	30,33	23,64
2004	25,65	27,43	30,38	24,87
2005	26,97	27,56	28,59	23,26
2006	31,36	30,60	32,48	30,95

Fuente: Elaboración propia, basada en la Encuesta de Hogares por Muestreo.

TABLA A18. 4. VENEZUELA - TASA DE COBERTURA DE LA POBLACIÓN ECONÓMICAMENTE ACTIVA, LA POBLACIÓN OCUPADA Y LOS ADULTOS MAYORES, POR GÉNERO

Año	Aportantes / Población Económicamente Activa		Aportantes / Personas Ocupadas		Beneficiarios / Población 65+	
	Hombres	Mujeres	Hombres	Mujeres	Hombres	Mujeres
1995	33,22	42,23	35,92	47,95	24,93	13,67
1996	30,77	38,80	33,95	45,22	26,09	12,67
1997	32,62	37,98	35,49	43,15	29,58	17,71
1998	33,29	36,44	36,56	40,98	27,32	15,15
1999	32,28	36,79	36,88	42,97	28,48	15,17
2000	33,34	38,13	37,70	43,86	30,72	18,11
2001	33,16	39,47	36,61	43,25	33,13	20,90
2002	29,83	36,85	33,83	41,42	32,12	20,24
2003	27,96	34,03	31,80	38,65	31,13	21,31
2004	29,46	35,90	33,38	40,60	33,00	21,73
2005	30,49	36,13	33,37	39,47	32,49	21,91
2006	32,81	39,40	35,17	42,26	36,84	26,51

Fuente: Elaboración propia, basada en la Encuesta de Hogares por Muestreo.

TABLA A18. 5. VENEZUELA - TASAS DE COBERTURA PARA LA POBLACIÓN ECONÓMICAMENTE ACTIVA, POBLACIÓN OCUPADA Y LOS ADULTOS MAYORES, POR REGIÓN

Año	Aportantes / Población Económicamente Activa		Aportantes / Personas Ocupadas		Beneficiarios / Población 65+	
	Rural	Urbana	Rural	Urbana	Rural	Urbana
1995	16,07	40,06	17,29	44,22	9,04	21,00
1996	18,86	36,69	21,06	41,31	7,65	21,73
1997	.	34,58	.	38,21	.	23,10
1998	.	34,46	.	38,18	.	20,67
1999	.	33,95	.	39,11	.	21,20
2000	.	35,12	.	39,96	.	23,82
2001	.	35,48	.	39,07	.	26,43
2002	.	32,43	.	36,65	.	25,61
2003	.	30,24	.	34,37	.	25,75
2004	.	31,86	.	36,08	.	26,82
2005	.	32,64	.	35,69	.	26,63
2006	.	35,30	.	37,85	.	31,27

Nota: A partir de 1997 no se pudieron identificar en la encuesta las áreas rurales y urbanas, a pesar de ello la encuesta es siempre a nivel nacional.
Fuente: Elaboración propia, basada en la Encuesta de Hogares por Muestreo.

TABLA A18. 6. VENEZUELA - TASAS DE COBERTURA PARA LA POBLACIÓN ECONÓMICAMENTE ACTIVA, POR QUINTIL DE INGRESO PER CÁPITA FAMILIAR

Año	Quintil 1	Quintil 2	Quintil 3	Quintil 4	Quintil 5
1995	15,35	28,14	40,28	47,78	49,91
1996	15,68	26,16	34,89	42,94	48,38
1997	18,07	30,13	35,54	41,47	47,65
1998	18,73	29,37	34,69	41,36	47,39
1999	14,90	28,75	35,21	42,67	48,04
2000	19,18	29,27	36,04	41,97	48,61
2001	35,92	35,43	34,21	35,69	35,74
2002	13,33	24,43	33,30	39,77	50,91
2003	12,91	21,50	29,18	37,37	49,57
2004	15,62	23,46	31,85	38,58	49,37
2005	22,82	25,46	30,90	37,28	46,63
2006	18,73	26,10	34,81	43,80	52,99

Fuente: Elaboración propia, basada en la Encuesta de Hogares por Muestreo.

183
185
187
189
191
193
195
197
199
201
203
205
207
209
211
213
215
217
219
221
223
225
227
229
231

TABLA A18. 7. VENEZUELA - TASAS DE COBERTURA PARA LA POBLACIÓN OCUPADA, POR QUINTIL DE INGRESO PER CÁPITA FAMILIAR

Año	Quintil 1	Quintil 2	Quintil 3	Quintil 4	Quintil 5
1995	19,91	33,10	44,79	50,36	51,38
1996	19,15	33,33	38,68	47,47	50,35
1997	23,02	34,88	38,95	44,91	49,32
1998	23,47	34,60	39,33	43,77	49,01
1999	23,29	33,59	41,56	46,44	50,53
2000	26,11	35,19	40,69	45,55	51,80
2001	38,74	39,17	38,59	39,20	39,24
2002	18,55	29,00	36,64	44,78	53,90
2003	16,67	26,56	33,58	41,91	52,45
2004	20,51	28,99	35,52	42,66	52,27
2005	25,66	28,23	34,10	40,99	49,40
2006	21,50	29,55	37,89	45,61	54,64

Fuente: Elaboración propia, basada en la Encuesta de Hogares por Muestreo.

TABLA A18. 8. VENEZUELA - TASA DE COBERTURA PARA LOS ADULTOS MAYORES, POR QUINTIL DE INGRESO PER CÁPITA FAMILIAR

Año	Quintil 1	Quintil 2	Quintil 3	Quintil 4	Quintil 5
1995	9,84	16,33	18,75	22,22	26,95
1996	14,28	13,95	19,73	21,02	24,91
1997	13,13	15,52	25,06	24,99	36,92
1998	10,73	15,04	18,24	25,59	33,84
1999	11,98	12,50	20,40	27,44	33,98
2000	9,93	15,32	24,71	26,89	42,16
2001	27,75	23,24	25,98	27,93	27,31
2002	8,57	13,04	24,61	33,13	48,72
2003	10,36	15,26	22,06	34,69	46,37
2004	11,72	16,28	23,87	35,02	47,37
2005	16,91	20,21	24,28	30,64	41,23
2006	13,28	18,55	29,19	38,55	56,93

Fuente: Elaboración propia, basada en la Encuesta de Hogares por Muestreo.

TABLA A18. 9. VENEZUELA - TASAS DE COBERTURA PARA LA POBLACIÓN OCUPADA, POR RAMA DE ACTIVIDAD

Año	Rama de Actividad		
	Primaria	Secundaria	Terciaria
1995	10,07	46,74	43,61
1996	13,38	42,99	40,88
1997	14,02	41,75	40,33
1998	16,71	41,59	40,22
1999	17,89	42,79	41,04
2000	18,12	42,56	42,45
2001	18,82	40,22	41,58
2002	15,70	37,75	39,39
2003	13,48	35,22	37,35
2004	15,38	38,01	38,61
2005	16,30	36,94	38,00
2006	15,88	38,89	40,59

Fuente: Elaboración propia, basada en la Encuesta de Hogares por Muestreo.

TABLA A18. 10. VENEZUELA - TASA DE COBERTURA PARA LA POBLACIÓN OCUPADA, POR TAMAÑO DE ESTABLECIMIENTO

Año	Tamaño de Establecimiento		
	Pequeño	Mediano	Grande
1995	5,21	49,79	84,44
1996	4,02	50,66	81,69
1997	4,63	48,55	80,16
1998	5,04	52,95	82,91
1999	5,75	53,06	83,58
2000	6,53	53,86	84,42
2001	6,14	41,39	78,58
2002	5,45	38,50	78,58
2003	5,11	39,43	76,54
2004	5,52	41,45	77,45
2005	4,36	41,00	75,17
2006	4,33	40,37	77,42

Fuente: Elaboración propia, basada en la Encuesta de Hogares por Muestreo.

TABLA A18. 11. VENEZUELA – TASAS DE COBERTURA PARA LA POBLACIÓN OCUPADA, POR SECTOR DE OCUPACIÓN

Año	Sector	
	Público	Privado
1995	86,27	29,26
1996	83,36	27,81
1997	83,11	28,35
1998	84,65	28,76
1999	89,74	29,41
2000	91,35	30,45
2001	88,05	29,70
2002	88,98	27,08
2003	87,05	24,76
2004	84,85	26,74
2005	81,85	26,25
2006	83,55	27,88

Fuente: Elaboración propia, basada en la Encuesta de Hogares por Muestreo.

TABLA A18. 12. VENEZUELA - TASAS DE COBERTURA PARA LA POBLACIÓN ECONÓMICAMENTE ACTIVA Y LA POBLACIÓN OCUPADA, POR NIVEL EDUCATIVO

Año	Aportantes / Población Económicamente Activa			Aportantes / Personas Ocupadas		
	Primaria	Secundaria	Terciaria	Primaria	Secundaria	Superior
1995	27,69	49,61	54,58	30,27	55,19	60,52
1996	25,10	45,91	51,02	28,21	52,07	56,88
1997	24,90	45,02	54,58	27,45	50,68	59,54
1998	25,49	44,69	54,35	28,18	50,18	59,83
1999	25,32	41,03	54,89	29,12	47,96	62,51
2000	26,62	42,76	55,11	30,00	49,99	62,79
2001	25,76	42,66	56,66	28,20	47,51	62,66
2002	22,58	39,55	54,16	25,45	45,01	61,24
2003	20,62	36,14	51,90	23,27	41,75	59,20
2004	22,18	38,44	53,20	24,97	44,20	60,37
2005	21,32	37,75	56,37	23,20	41,60	61,99
2006	22,50	40,04	59,74	24,02	43,38	64,00

Fuente: Elaboración propia, basada en la Encuesta de Hogares por Muestreo.

TABLA A18. 13. VENEZUELA - TASAS DE COBERTURA PARA LOS ADULTOS MAYORES, POR NIVEL EDUCATIVO

Año	Beneficiarios / Población 65+		
	Primaria	Secundaria	Superior
1995	16,04	49,17	50,03
1996	16,77	41,16	53,53
1997	19,48	54,27	62,35
1998	17,56	48,14	53,95
1999	18,49	44,29	56,09
2000	20,71	45,37	59,40
2001	23,35	50,74	58,09
2002	22,68	48,45	59,79
2003	23,07	49,11	48,12
2004	24,11	46,13	55,41
2005	23,52	45,37	54,45
2006	26,84	52,46	67,63

Fuente: Elaboración propia, basada en la Encuesta de Hogares por Muestreo.

TABLA A18. 14. VENEZUELA – PORCENTAJE DE PARTICIPACIÓN DEL INGRESO POR PENSIONES DENTRO DEL INGRESO TOTAL DEL HOGAR, POR TIPO DE COMPOSICIÓN FAMILIAR

No hay datos disponibles en la base de microdatos de la Encuesta de Hogares por Muestreo para confeccionar esta tabla.

TABLA A18. 15. VENEZUELA – OTRAS DEFINICIONES DE COBERTURA PREVISIONAL

Año	Definición (1)	Definición (2)
1995	23,51	51,93
1996	24,23	53,94
1997	27,67	53,41
1998	25,60	53,88
1999	26,41	54,17
2000	29,74	55,20
2001	32,65	56,56
2002	31,71	56,52
2003	31,83	57,64
2004	32,89	58,42
2005	53,11	79,51
2006	37,85	61,58

Fuente: Elaboración propia, basada en la Encuesta de Hogares por Muestreo.

ANEXO II BENEFICIOS CONTRIBUTIVOS Y NO-CONTRIBUTIVOS, PAÍSES SELECCIONADOS

1. TASA DE COBERTURA PARA LOS ADULTOS MAYORES, POR TIPO DE BENEFICIO (CONTRIBUTIVO O NO CONTRIBUTIVO)

Año	Bolivia			Chile		
	Total	Cont.	No cont.	Total	Cont.	No cont.
1987	.	.	.	70,19	70,19	.
1988
1989	33,46	33,46
1990	.	.	.	77,19	73,04	6,78
1991
1992	38,08	38,08	.	74,63	66,5	8,47
1993	23,96	23,96
1994	.	.	.	75,93	68,21	9,65
1995	34,15	34,15
1996	.	.	.	76,03	65,94	14,36
1997	19,92	19,92
1998	.	.	.	75,59	62,17	13,56
1999	17,73	17,73
2000	16,97	16,97	.	75,76	63,71	14,01
2001	75,07	19,87	70,78	.	.	.
2002	72,34	14,71	69,46	.	.	.
2003	.	.	.	77,26	63,89	14,42
2004	80,69	15,05	78,47	.	.	.
2005	89,78	17,99	88,74	.	.	.
2006	89,66	20,03	88,19	77,68	60,70	17,36
2007	91,20	17,22	90,34	.	.	.
2008
2009	.	.	.	82,90	57,23	26,75

Nota: hasta el año 1995 la encuesta en Bolivia es sólo urbana, luego se extiende al resto del país.
Fuente: Elaboración propia, basada en la Encuestas de Hogares de cada país.

	Costa Rica			Ecuador		
	Total	Cont.	No cont.	Total	Cont.	No cont.
	43,16	43,16
	26,70	26,70	.	19,54	19,54	.
	28,40	28,40	.	18,84	18,84	.
	25,49	25,49	.	18,60	18,60	.
	25,55	25,55	.	19,83	19,83	.
	45,99	28,11	17,96	18,65	18,65	.
	43,48	28,59	15,10	19,35	19,35	.
	47,60	31,53	17,19	19,27	19,27	.
	49,90	32,79	17,56	20,20	20,20	.
	51,81	32,97	19,12	21,19	21,19	.
	56,03	36,79	19,36	19,64	19,64	.
	56,48	37,48	18,96	20,81	20,81	.
	.	.	.	22,38	22,38	.
	55,63	36,62	18,37	27,52	13,68	14,54
	57,42	35,98	20,65	31,36	14,66	17,71
	59,65	35,73	23,12	.	.	.
	.	.	.	34,22	15,22	20,45
	60,09	39,42	20,12	31,40	14,73	17,61
	.	.	.	29,53	15,29	14,91
	59,20	41,34	17,86	31,02	17,45	13,77
	58,81	40,99	17,82	37,93	19,28	18,89
	58,85	40,99	17,86	40,54	18,17	22,90
	.	.	.	50,89	20,3	32,13

183
185
187
189
191
193
195
197
199
201
203
205
207
209
211
213
215
217
219
221
223
225
227
229
231

2. BOLIVIA - TASA DE COBERTURA PARA LOS ADULTOS MAYORES, POR TIPO DE BENEFICIO Y POR QUINTILES DE LA DISTRIBUCIÓN DEL INGRESO PER CÁPITA FAMILIAR

Año	Total					Contributivo				
	Q1	Q2	Q3	Q4	Q5	Q1	Q2	Q3	Q4	Q5
1989	39,94	26,99	27,88	19,54	53,07	39,67	27,17	27,88	19,54	53,07
1992	18,07	36,32	38,07	48,76	49,03	18,07	36,32	37,81	49,16	48,84
1993	12,00	17,72	23,49	31,06	36,11	11,94	17,82	23,94	30,61	36,11
1995	19,64	24,81	40,13	37,17	49,30	19,64	24,82	40,12	37,17	49,3
1997	.	3,53	17,47	34,49	44,12	.	3,52	16,90	35,01	44,12
1999	.	0,40	12,36	25,32	50,56	.	0,40	12,32	25,32	50,56
2000	.	3,38	8,56	28,93	44,01	.	3,38	8,56	28,93	44,01
2001	66,77	69,36	67,41	87,74	84,42	.	1,47	15,25	30,55	52,05
2002	59,98	73,35	71,11	77,41	79,85	.	0,20	5,71	21,32	46,19
2004	62,70	81,46	87,90	83,79	87,67	.	2,86	4,94	23,90	43,46
2005	88,37	88,29	87,69	91,40	93,50	0,12	0,12	11,97	25,68	51,89
2006	79,36	92,51	85,76	95,90	94,36	.	0,36	7,16	35,62	56,68
2007	89,46	91,71	86,01	96,72	92,09	.	1,84	9,87	24,93	49,39

3. CHILE - TASA DE COBERTURA PARA LOS ADULTOS MAYORES, POR TIPO DE BENEFICIO Y POR QUINTILES DE LA DISTRIBUCIÓN DEL INGRESO PER CÁPITA FAMILIAR

Año	Total					Contributivo				
	Q1	Q2	Q3	Q4	Q5	Q1	Q2	Q3	Q4	Q5
1987	59,34	73,26	79,86	73,47	65,29	59,34	73,26	79,86	73,47	65,29
1990	70,48	79,4	84,79	81,91	69,61	61,44	74,25	81,42	80,01	68,30
1992	72,69	76,78	80,00	74,92	68,81	52,10	66,26	74,12	72,21	67,78
1994	73,57	78,95	80,41	76,67	70,62	55,70	67,87	75,28	73,09	69,61
1996	72,19	80,08	84,02	76,45	67,46	47,91	67,51	76,43	72,04	65,81
1998	74,71	79,13	78,80	73,93	71,58	41,97	60,00	71,04	68,33	69,58
2000	70,30	76,07	83,78	79,08	69,70	50,42	59,67	72,54	65,96	70,12
2003	75,32	79,79	83,37	76,77	71,42	44,03	60,25	73,55	71,41	70,44
2006	74,07	79,72	81,49	77,74	75,30	39,71	56,39	68,06	68,22	71,68
2009	77,50	89,38	86,23	83,13	78,19	37,86	54,15	62,47	62,86	69,09

No-Contributivo					
Q1	Q2	Q3	Q4	Q5	
.	
.	
.	
.	
.	
.	
.	
66,26	69,75	62,72	83,69	71,83	
59,97	73,31	69,37	74,24	70,41	
62,70	80,06	86,56	81,68	81,40	
88,37	88,29	86,48	90,51	90,40	
79,36	92,51	85,57	95,25	87,87	
89,46	91,76	84,80	96,26	89,36	

Nota: hasta el año 1995 la encuesta es sólo urbana, luego se extiende al resto del país.

Fuente: Elaboración propia, basada en la Encuesta Integrada de Hogares (1989-1995), Encuesta Nacional de Empleo (1996-1997) y Encuesta Continua de Hogares - Condiciones de Vida (1999-2007). Base usuaria expandida.

No-Contributivo					
Q1	Q2	Q3	Q4	Q5	
.	
10,33	7,64	6,99	6,83	2,16	
21,03	11,01	6,17	3,13	1,08	
19,34	13,21	7,44	6,93	1,47	
27,15	17,83	14,18	9,98	2,78	
32,76	19,51	7,92	5,67	2,04	
21,62	18,10	12,41	14,91	2,97	
32,29	20,27	10,39	6,86	2,46	
34,48	23,91	13,77	9,98	4,02	
40,27	35,63	25,04	21,68	10,81	

Fuente: Elaboración propia, basada en la Encuesta de Caracterización Socioeconómica Nacional.

183

185

187

189

191

193

195

197

199

201

203

205

207

209

211

213

215

217

219

221

223

225

227

229

231

4. COSTA RICA - TASA DE COBERTURA PARA LOS ADULTOS MAYORES, POR TIPO DE BENEFICIO Y POR QUINTILES DE LA DISTRIBUCIÓN DEL INGRESO PER CÁPITA FAMILIAR

Año	Total					Contributivo				
	Q1	Q2	Q3	Q4	Q5	Q1	Q2	Q3	Q4	Q5
1987	19,12	49,29	46,22	46,4	54,14	19,12	49,29	46,22	46,4	54,14
1988	7,89	20,75	29,16	34,11	42,83	7,91	21,08	28,63	34,49	42,55
1989	9,77	17,79	32,41	35,58	45,97	9,77	17,73	32,53	35,56	45,98
1990	3,56	18,86	31,84	31,79	41,40	3,56	18,86	31,64	32,01	41,39
1991	2,73	14,18	26,27	38,18	46,00	2,73	13,90	27,00	37,73	46,00
1992	26,11	51,80	48,40	53,44	50,46	3,28	19,18	31,36	41,05	45,88
1993	20,38	45,25	44,04	55,92	51,89	3,74	23,34	28,51	41,79	45,52
1994	28,69	47,10	50,30	57,2	54,78	7,02	24,58	32,84	43,71	49,47
1995	29,14	53,76	49,35	59,12	58,04	4,80	28,15	30,74	46,83	53,17
1996	29,76	57,04	51,59	60,64	59,69	4,05	21,36	34,57	49,36	55,23
1997	40,96	59,38	52,17	63,67	63,32	10,68	27,10	37,39	50,16	57,58
1998	43,49	56,71	59,00	59,46	62,80	11,22	28,76	39,58	48,12	58,43
2000	40,11	59,81	57,42	61,08	58,35	8,22	32,21	37,68	48,95	53,73
2001	38,23	65,46	58,80	64,16	58,50	7,72	28,61	38,78	48,75	53,56
2002	41,77	64,11	61,46	66,09	64,03	10,52	22,55	38,16	50,86	55,69
2004	46,03	62,00	66,92	58,71	65,94	11,53	29,08	46,58	46,15	62,05
2006	49,64	56,23	64,38	60,66	65,06	12,09	36,38	46,49	50,57	61,67
2007	42,18	64,24	58,47	59,80	68,04	20,34	29,89	45,22	45,14	63,50
2008	36,40	64,07	64,44	63,91	65,35	18,86	31,24	44,16	48,79	62,40

Fuente: Elaboración propia, basada en la Encuesta Nacional de Hogares-Empleo y Desempleo, la Encuesta de Hogares de Propósitos Múltiples y la Encuesta Permanente de Hogares de Propósitos Múltiples.

No-Contributivo				
Q1	Q2	Q3	Q4	Q5
.
.
.
.
.
22,80	32,75	17,04	12,84	4,58
16,56	22,18	15,91	14,71	6,09
22,77	23,01	18,56	14,27	7,49
24,83	26,29	19,04	12,29	5,54
25,98	35,63	17,25	12,05	4,83
29,38	33,12	14,70	14,17	5,70
31,07	27,65	20,30	11,32	4,61
28,36	26,96	20,30	12,01	4,31
27,15	36,29	19,36	15,49	5,11
28,88	40,97	23,05	14,90	7,88
32,27	32,04	20,12	12,35	3,83
37,73	19,67	17,90	10,07	3,39
21,41	34,79	13,19	14,41	4,85
17,54	32,88	20,23	15,11	2,95

183
185
187
189
191
193
195
197
199
201
203
205
207
209
211
213
215
217
219
221
223
225
227
229
231

5. ECUADOR - TASA DE COBERTURA PARA LOS ADULTOS MAYORES, POR TIPO DE BENEFICIO Y POR QUINTILES DE LA DISTRIBUCIÓN DEL INGRESO PER CÁPITA FAMILIAR

Año	Total					Contributivo				
	Q1	Q2	Q3	Q4	Q5	Q1	Q2	Q3	Q4	Q5
1988	.	.	15,67	26,07	56,40	.	.	15,68	26,07	56,40
1989	5,32	17,76	16,04	22,41	32,79	5,13	17,90	16,04	22,41	32,79
1990	5,26	15,41	15,46	25,06	31,94	5,26	15,41	15,17	25,34	31,94
1991	8,34	16,61	17,98	24,74	31,75	8,96	16,04	17,94	24,74	31,75
1992	5,33	13,19	19,00	26,35	29,41	5,34	13,19	19,81	25,46	29,41
1993	5,08	15,18	21,82	20,9	33,79	4,34	15,94	21,78	20,94	33,79
1994	2,06	16,56	16,92	26,04	33,79	2,06	16,51	16,92	25,37	34,43
1995	5,45	12,41	19,07	28,85	35,28	5,45	12,92	18,76	28,65	35,28
1996	7,89	16,66	20,94	28,58	31,60	7,87	16,32	21,26	29,19	31,05
1997	7,78	13,75	20,26	26,39	29,65	7,75	13,75	20,32	26,39	29,65
1998	7,14	15,05	16,81	28,24	36,84	7,14	15,05	16,81	28,51	36,56
1999	5,59	19,98	20,62	30,83	34,84	5,59	19,97	20,63	30,83	34,84
2000	21,89	26,90	29,30	28,89	30,65	3,59	8,40	12,83	18,93	24,64
2001	17,97	33,72	32,30	34,91	37,84	2,11	10,38	14,99	16,05	29,58
2003	29,29	32,09	33,19	32,25	44,39	2,01	4,36	11,68	17,07	40,99
2004	24,93	27,90	30,65	30,86	42,55	1,21	3,40	9,89	19,41	39,52
2005	22,92	25,88	24,94	33,05	40,80	1,53	3,98	11,20	22,38	37,59
2006	23,93	26,68	26,25	31,05	47,48	2,81	3,62	10,63	23,99	46,15
2007	29,32	38,53	36,49	39,10	46,49	2,72	5,03	12,86	30,96	44,60
2008	39,49	41,45	37,86	38,30	46,26	2,15	6,47	13,58	25,41	43,34
2009	47,97	56,98	50,38	47,71	52,52	2,92	7,36	14,83	30,95	45,92

Fuente: Elaboración propia, basada en la Encuesta Periódica de Empleo y Desempleo y la Encuesta de Empleo, Desempleo y Subempleo.

No-Contributivo				
Q1	Q2	Q3	Q4	Q5
.
.
.
.
.
.
.
.
.
.
.
.
.
.
.
.
.
.
.
18,97	19,00	16,78	11,23	6,73
16,13	24,89	19,32	19,39	8,99
28,08	29,04	22,78	17,09	5,33
24,29	25,21	21,41	13,16	4,09
21,73	22,24	14,90	11,40	3,94
21,21	23,34	15,90	7,45	1,27
27,05	33,67	24,01	8,27	1,97
37,35	36,11	24,83	13,76	2,99
45,61	51,95	38,63	17,82	7,30

183
185
187
189
191
193
195
197
199
201
203
205
207
209
211
213
215
217
219
221
223
225
227
229
231

ANEXO III ASPECTOS METODOLÓGICOS

Este estudio analiza la cobertura por pensiones utilizando los micro-datos de las encuestas de hogares de 18 países de la región Latino América desde el año 1974 al 2010. Aunque existen otras fuentes de información sobre datos previsionales como los registros administrativos que mantienen los administradores de los programas en cada país, el uso de encuestas tiene varias importantes ventajas, incluyendo (i) que permite obtener de la misma fuente la población cubierta y la total, evitando errores de estimación; (ii) presenta un mayor nivel de detalle respecto de otras características socio-demográficas y socio-económicas de la población; y (iii) son fuentes con un mayor grado de consistencia y disponibilidad. Las distintas encuestas difieren en cuanto a su cobertura geográfica y otros elementos (tanto entre países como en un mismo país a lo largo del tiempo), pero su uso hace posible la aplicación de un marco conceptual estandarizado y definiciones estándar para el cálculo de los diferentes indicadores de cobertura de los sistemas de seguridad social en América Latina. El estudio mide el nivel de cobertura, pero también intenta entender las diferencias en cobertura presentando las distintas medidas por grupos etarios, género, nivel educativo, zonas geográficas (urbano/ rural), ocupación, rama de actividad, tamaño de empresa y diferentes medidas que caracterizan la distribución de los ingresos.

La **tabla III.1** en este anexo lista las fuentes utilizadas en cada país. Como se advierte, no sólo se trata de dieciocho países distintos, sino que en cada uno de ellos las encuestas han cambiado a lo largo del tiempo, por lo que ha sido necesario revisar las definiciones operativas de cada una de las variables utilizadas.

Dado que las definiciones sobre el estado ocupacional en la actividad económica, el alcance geográfico considerado y el concepto de cobertura utilizado por estudios previos varían de país en país, los indicadores de cobertura son no exactamente equivalentes o comparables. Además, en base a la comparación de indicadores derivados de otros estudios muchas veces se deja de lado el hecho de que no en todos los países los trabajadores de ciertas categorías profesionales no tengan derecho a prestaciones de la seguridad social en (por ejemplo, las leyes difieren sobre el trato dado a los trabajadores domésticos y los trabajadores autónomos). Como tal, la medición de cobertura basada en criterios jurídicos también difiere. A fin de superar estos obstáculos, este estudio se centra en la medición de los niveles nacionales de cobertura¹³ y considera para los indicadores en la etapa activa a la población mayor todas las personas mayor de 20 años de edad y para los indicadores correspondientes a los adultos mayores a la población mayor de 65 años.

13. Todos los países incluidos en el documento presentan información a nivel nacional, al menos para la última observación disponible, con la excepción de Argentina, que cuenta solo con información de los principales aglomerados urbanos del país

TABLA III.1. NOMBRE, COBERTURA GEOGRÁFICA, AGENCIA RESPONSABLE Y PERÍODO ABARCADO POR LAS ENCUESTAS DE HOGARES DE LOS PAÍSES INCLUIDOS EN EL ESTUDIO

País	Nombre de la Encuesta	Cobertura Geográfica	Período de Tiempo	Agencia Responsable	
Argentina	1974, 1980 a 1982 y 1985 a 2002 – Encuesta Permanente de Hogares - Modalidad Puntual (EPH-P).	1974, 1980 a 1982 y 1985 a 1991 Urbana (Gran Buenos Aires).	1974, 1980-1982 y 1985 a 2002 - Octubre.	Instituto Nacional de Estadística y Censos (INDEC).	
		1992 a 1997 Urbana (15 ciudades)			
	2003 a 2010 – Encuesta Permanente de Hogares - Modalidad Continua (EPH-C).	1998 a 2005 Urbana (28 ciudades) 2006-2010 Urban (31 ciudades)	2003-2010 - II Semestre. 2007 corresponde al IV Trimestre de 2007 - I Trimestre de 2008.		
Bolivia	1989, 1992, 1993 y 1995 - Encuesta Integrada de Hogares (EIH).	1989, 1992, 1993 y 1995 - Urban	1989 y 1992, Noviembre.	Instituto Nacional de Estadística (INE).	183
			1993 - II Semestre		185
			1995 - Junio.		187
	1997 - Encuesta Nacional de Empleo (ENE).		1997, 1999 a 2001 - Noviembre.		189
		1997, 1999 a 2002 y 2004-2007 - Nacional	2002 - Diciembre.		191
	1999 a 2002, 2004 y 2005 a 2007 - Encuesta Continua de Hogares - Condiciones de Vida (ECH).		2004 corresponde a Noviembre 2003/Octubre 2004.	193	
			2005 a 2007 - Anual.	195	
Brasil	1976,1979, 1981 a 1990, 1992 a 1993, 1995 a 1999, 2001 a 2009 - Pesquisa Nacional por Amostra de Domicilios (PNAD).	Nacional.	Septiembre. 1979 -Noviembre. 2008 -Octubre.	Instituto Brasileiro de Geografia e Estatística (IBGE).	197
					199
Chile	1987, 1990, 1992, 1994, 1996, 1998, 2000, 2003, 2006 y 2009 - Encuesta de Caracterización Socioeconómica Nacional (CASEN).	Nacional.	Noviembre. 1987 - Diciembre.	Ministerio de Planificación (MIDEPLAN).	201
					203
Colombia	1980, 1986, 1989, 1992 y 1995 a 1999 - Encuesta Nacional de Hogares - Fuerza de Trabajo (ENH-FT).	1980, 1986, 1989 y 1992 - Urbana, 1995 a 2009 - Nacional.	1980, 1986, 1989, 1992 y 1995 a 2000 - Septiembre.	Departamento Administrativo Nacional de Estadística (DANE).	205
	2004 y 2006 Encuesta Continua de Hogares, Ciudades y Areas Metropolitanas, Cabeceras Municipales, Centros Poblados y Area Rural Dispersa (ECH)		2001 a 2003 y 2005 a 2006 - II Trimestre. 2004 - I Trimestre.		207
	2007-2009 Gran Encuesta Integrada de Hogares (GEIH)		2007 a 2009 -Anual.		209
Costa Rica	1987 y 1988 Encuesta Nacional de Hogares-Empleo y Desempleo (ENH)	Nacional.	Julio. 2007 - Julio/Agosto	Dirección General de Estadística y Censos (DGEC).	211
	1992 a 1995 - Encuesta de Hogares de Propósitos Múltiples (EHPM).				213
	1996 a 2006 - Encuesta Permanente de Hogares de Propósitos Múltiples (EpHPM).				215

Continúa en página siguiente...

183
185
187
189
191
193
195
197
199
201
203
205
207
209
211
213
215
217
219
221
223
225
227
229
231

LA COBERTURA DE LOS SISTEMAS PREVISIONALES EN AMÉRICA LATINA: CONCEPTOS E INDICADORES

Rafael Rofman y María Laura Oliveri

País	Nombre de la Encuesta	Cobertura Geográfica	Período de Tiempo	Agencia Responsable
Ecuador	1988 a 2001 - Encuesta Periódica de Empleo y Desempleo (EPED).	1988 a 1999 - Urbana.	1988 a 2001 - Noviembre.	Instituto Nacional de Estadísticas (INE)
	2002 a 2009 - Encuesta de Empleo, Desempleo y Subempleo. (ENEMDU)	2000 a 2009 - Nacional.	2003 a 2009 - Diciembre.	Instituto Nacional de Estadística y Censos (INEC).
El Salvador	1995 a 2009 - Encuesta de Hogares de Propósitos Múltiples (EHPM).	Nacional.	Anual.	Dirección de Información del Ministerio de Relaciones Exteriores del Salvador (DIMRE) Dirección General de Estadísticas y Censos (DGEC)
Guatemala	1998/99 - Encuesta Nacional de Ingresos y Gastos (ENIGFAM).	Nacional.	1998/99 - Marzo 1998 a Marzo 1999.	Instituto Nacional de Estadísticas (INE)
	2000 y 2006 - Encuesta Nacional sobre Condiciones de Vida (ENCOVI).		2000 y 2006 - Julio a Noviembre.	
Honduras	1986; 1989 a 1999; 2001 a 2007 y 2009 - Encuesta de Permanente de Hogares de Propósitos Múltiples (EHPM).	1986 y 1989 Urbana.	1986; 1989 a 1992; 1996 a 2003 y 2005 a 2007 - Septiembre.	Dirección General de Estadística y Censo (DGEC)
		1990 a 1999; 2001 a 2007 y 2009 - Nacional.	1993 a 1995 - Octubre. 2004 y 2009 - Mayo.	
México	1984, 1989, 1992, 1994, 1996, 1998, 2000, 2002, 2004 a 2006, 2008 y 2010 - Encuesta Nacional de Ingresos y Gastos de los Hogares (ENIGH)	Nacional.	III Trimestre. 1992/2008 y 2010 - Agosto/Noviembre.	Instituto Nacional de Estadística y Geografía (INEGI)
Nicaragua	1993, 1998, 2001 y 2005 - Encuesta Nacional de Hogares sobre Medición de Nivel de Vida (EMNV).	Nacional.	1993 - Febrero a Abril.	Instituto Nacional de Estadísticas y Censos (INEC)
			1998 - Abril a Septiembre. 2001 y 2005 - Abril a Agosto.	
Panamá	1989 y 1991 Encuesta de Hogares - Mano de Obra (EMO).	Nacional.	Agosto.	Dirección de Estadísticas y Censos (DEC)
	1995 a 2006 y 2009 - Encuesta de Hogares (EH).		Instituto Nacional de Estadística y Censo (INEC)	
Paraguay	1983 a 1995 Encuesta de Hogares - Mano de Obra (EHMO).	1983 - 1995 - Urbana.	1983 Sep/Nov ; 1984 Ago/Oct; 1985 Oct/Dic; 1986 y 1987 Jun/Ago; 1988 Jul/Sep; 1989 Oct/Dic; 1990 Jul/Ago, 1991 Oct/Nov; 1992 Nov/Dic; 1993 Sep/Nov; 1994 Jun/Ago y 1995 Ago/Nov	Dirección General de Estadística y Censos (DGEC)
	1997 Encuesta Integrada de Hogares (EIH).		1997 - Agosto 1997 a Julio 1998	Dirección General de Estadística, Encuestas y Censos (DGEEC)
	1999 Encuesta Permanente de Hogares (EPH).		1999 - Agosto a Diciembre.	
	2000/2001 Encuesta Integrada de Hogares (EIH).	Nacional.	2000/2001 - Septiembre 2000 a Agosto 2001. 2002 - Noviembre a Diciembre 2003 - Agosto a Diciembre.	
	2002 a 2009 Encuesta Permanente de Hogares (EPH).		2004 a 2006 - Agosto a Noviembre. 2007 a 2009 - Octubre a Diciembre	
Perú	1995 a 2010 - Encuesta Nacional de Hogares (ENAHO).	Nacional.	1995 - 2003 IV Trimestre. 2004 - 2010 - Anual	Instituto Nacional de Estadística e Informática (INEI)

Continúa en página siguiente...

País	Nombre de la Encuesta	Cobertura Geográfica	Período de Tiempo	Agencia Responsable
República Dominicana	1996, 1997 y 2000 a 2009 - Encuesta Nacional de Fuerza de Trabajo (ENFT).	Nacional.	1996 - Febrero 1997, 2000 a 2006 y 2008 a 2009 - Abril. 2007 - Octubre.	Banco Central de la República Dominicana (BCRD)
Uruguay	1995 a 2005 - Encuesta Continua de Hogares (ECH).	1991 a 2005 - Urbana.	1981 - II Semestre 1982 a 1984 - I Semestre	Dirección General de Estadísticas y Censos (DGEC)
	2006 Encuesta Nacional de Hogares Ampliada (ENHA).			
	2007 a 2010 - Encuesta Continua de Hogares (ECH).	2006 a 2009 - Nacional.	1985 - 2010 - Anual.	Instituto Nacional de Estadística (INE)
Venezuela	1995 a 2006 - Encuesta de Hogares por Muestreo (EHM).	Nacional.	II Semestre (salvo 2001 y 2004 que corresponden al I Semestre)	Instituto Nacional de Estadística (INE)

Fuente: Elaboración propia, basada en información provista por las Agencias de cada país.

A pesar que la definición de población económicamente Activa usualmente incluye individuos de 15 años de edad o más, aquí no se ha utilizado éste grupo de referencia y se ha preferido definir a la Población Económicamente Activa a partir de los 20 años porque en varios países existen edades mínimas para la afiliación a la seguridad social, generalmente entre los 16 y 18 años, con lo que imponiendo un corte a los 20 años se asegura comparabilidad entre los países estudiados. La justificación de los grupos de edad para los adultos mayores es similar: la mayoría de las legislaciones nacionales indican entre los 60 y los 65 años la edad requerida para recibir el beneficio previsional, con lo que, al establecer los 65 años como edad de corte, se asegura que las diferencias encontradas no se deban a variaciones entre legislaciones.

A. COBERTURA EN LA ETAPA ECONÓMICAMENTE ACTIVA

Para analizar los niveles de cobertura en la etapa económicamente activa de los individuos, hemos definido tres indicadores de interés: (i) aportantes/población económicamente activa; (ii) aportantes/personas ocupadas; y (iii) aportantes/trabajadores asalariados. Los primeros dos indicadores son conocidos comunmente como “cobertura de la fuerza de trabajo” y “cobertura ocupacional”. El primero mide el grado de protección

social que tiene la fuerza de trabajo, mientras que el otro reconoce la existencia de un grupo de personas que no están ocupadas y por lo tanto, no tienen el derecho a estar protegidos en el marco de esquemas contributivos. El tercer indicador de “cobertura entre los trabajadores asalariados” puede ser llamado cobertura legal, ya que las leyes nacionales coinciden en reconocer el derecho a la seguridad social y la convocatoria a la participación obligatoria de los asalariados registrados en los sistemas previsionales (con algunas excepciones).

A fin de estandarizar los criterios para definir las tasas en los distintos países, hemos considerado a la “población económicamente activa” como los individuos mayores a 20 años de edad que se encuentran ocupados o están buscando activamente un empleo. Las “personas ocupadas” son definidas como aquellas mayores de 20 años de edad que se encuentran involucrados en algún tipo de trabajo, ya sea pago o sin remuneración dentro de la semana de referencia de la encuesta, o que durante esa semana no haya trabajado debido a diversas causas como vacaciones, licencia médica, etc. (que son aquellas generalmente utilizadas por las encuestas para definir a esta categoría poblacional) pero que sí tienen un empleo al cual esperan que regresar. También hemos incluido en ésta categoría a aquellos que se describen a sí mismos como subempleados. En este trabajo la definición de trabajadores asalariados incluye a

trabajadores y empleados de los sectores público y privado, así como a los trabajadores del servicio doméstico. Finalmente, se define a los “trabajadores independientes”, reciban o no ingresos, como aquellos que trabajan para sí mismos con o sin local comercial, granjas de campo, jornaleros y miembros de cooperativas de trabajo.

La variable utilizada para determinar la población cubierta se origina en distintas preguntas de las encuestas de hogares. Las encuestas plantean diferentes tipos de preguntas para obtener esa información: si reciben beneficios en el empleo (es el caso de Argentina, México, República Dominicana, Uruguay y Venezuela), si están realizando contribuciones al sistema de pensiones (Brasil, Chile y Honduras), si se hacen aportes al sistema de seguridad social (Costa Rica, Guatemala y Nicaragua), si la persona está inscrita en el sistema de pensiones (Bolivia, Paraguay y Perú), o si la persona está inscrita en el sistema de seguridad social. Debido a estas diferencias, el indicador de cobertura para los primeros de los tres grupos de países responde a una definición de cobertura relacionada a la

realización de contribuciones, mientras que en el caso de los dos últimos grupos se obtiene un indicador de cobertura en términos de inscripción. En el caso de Panamá, no había pregunta en la encuesta que haga referencia a este tipo de cobertura hasta el año 2004, donde se incluyó si la persona tiene seguro social como asegurado.

También se observaron diferencias en términos de los individuos que fueron encuestados respecto a los sistemas previsionales: personas ocupadas (Brasil, Chile, Guatemala, Nicaragua, Paraguay y Uruguay), personas ocupadas con excepciones (El Salvador y República Dominicana), asalariados (Argentina, México y Venezuela) o cualquier persona (Bolivia, Costa Rica, Ecuador, Panamá y Perú). Teniendo en cuenta estas consideraciones y que el número de desocupados que contribuyen al sistema de pensiones es bajo, las distorsiones sobre los resultados en, para los diez países que no realizan la pregunta al total de la población económicamente activa son menores. La **Tabla Anexo III. 2** resume la información relacionada con la cobertura previsional en la etapa económicamente activa de las personas.

TABLA III.2. INFORMACIÓN SOBRE COBERTURA DE LAS PERSONAS EN SU ETAPA ECONÓMICAMENTE ACTIVA

País	Tipo de Pregunta	Variable Construida	Persona encuestada
Argentina	Beneficios recibidos por los trabajadores (EPH-P) o si el trabajador tiene descuentos jubilatorios en su trabajo (EPH-C).	El trabajador recibe beneficios por sólo una pensión o una combinación de beneficios y pensión en su trabajo (EPH-P) o el trabajador está registrado en la seguridad social (EPH-C).	Trabajadores asalariados.
Bolivia	Inscripción en el Sistema Previsional (AFP).	El trabajador está inscripto.	Todos los individuos mayores a los siete años de edad.
Brasil	Contribuciones realizadas al sistema previsional.	La persona contribuye.	Personas ocupadas.
Chile	Contribuciones realizadas al sistema previsional.	La persona contribuye.	Personas ocupadas.
Colombia	Inscripción al Sistema de Seguridad Social.	La persona está inscrita.	Personas ocupadas.
Costa Rica	Contribuciones realizadas al Sistema de Seguridad Social.	La persona contribuye al Sistema de Seguridad Social (como trabajador asalariado, trabajador independiente o con convenio).	Cualquier persona.
Ecuador	Inscripción en el Sistema de Seguridad Social (IESS).	La persona está inscrita (hasta el 2000) o la persona está inscrita en el IESS seguro general, IESS seguro campesino, ISSFA y ISSPOL (desde 2001 en adelante).	Cualquier persona.
El Salvador	Inscripción en el Sistema de Seguridad Social (inscripción o beneficios desde 1998 a 2003).	El trabajador está inscripto (o es beneficiario desde 1998 a 2003).	Personas ocupadas con excepciones.
Guatemala	Contribuciones realizadas al Sistema de Seguridad Social (IGSS).	La persona contribuye.	Personas ocupadas.
Honduras	Contribuciones realizadas al RAP, INJUPEMP, IMPREMA, IPM, IHSS, o Fondo de Pensión Privado.	La persona contribuye.	Todos los individuos mayores a 4 años y económicamente activos.

País	Tipo de Pregunta	Variable Construida	Persona encuestada
México	Beneficios recibidos por los trabajadores.	El trabajador tiene SAR o AFORE, o está cubierto por el IMSS, ISSTE, PEMEX, o los programas de seguro Universitarios.	Trabajadores asalariados y cualquier persona a partir de 2008.
Nicaragua	Inscripción y contribuciones (incluidas en 1998) realizadas al Sistema de Seguridad Social (INSS) o otras firmas.	La persona está inscrita o contribuye al INSS o a otra firma.	Personas ocupadas.
Panamá	Tiene seguro social actualmente como asegurado.	El trabajador está inscripto.	Cualquier persona.
Paraguay	Inscriptos en el Sistema Previsional.	El trabajador está inscripto.	Personas ocupadas.
Perú	Inscriptos en el Sistema Previsional (2001-2004) o tiene contribuciones al sistema previsional en el último año (desde 2005).	El trabajador está inscripto (2001-2004) o la persona contribuye al sistema previsional en el último año (desde 2005).	Todos los individuos mayores a 13 años de edad.
República Dominicana	Beneficios recibidos por los trabajadores.	El trabajador está en una AFP o un Plan de Pensión.	Personas ocupadas con excepciones.
Uruguay	Derecho a recibir atención médica (ECH). Contribuciones realizadas al Sistema de Seguridad Social (ENHA).	Beneficiarios por la DISSE o otros o si el individuo es un empleado público (hasta el 2000) o beneficiario por la DISSE, recibe ingreso de "cuotas mutuales" (seguro de salud) o la persona es empleada pública (desde 2001 a 2004), la persona contribuye al Sistema de Seguridad Social (2006 en adelante).	Personas ocupadas.
Venezuela	Beneficios recibidos por los trabajadores.	El trabajador recibe beneficios sociales.	Trabajadores asalariados.

B. COBERTURA ENTRE LOS ADULTOS MAYORES

En el caso de los adultos mayores, se utilizaron dos indicadores de cobertura, considerando la cobertura "individual" y la cobertura "conjunta". El primer indicador responde a la definición tradicional de cobertura entre los adultos mayores: la proporción de personas que recibe ingresos por pensiones. El segundo también reconoce aquellos casos dónde la protección de la seguridad social está disponible a través del ingreso por beneficios previsionales recibidos por el cónyuge del individuo.

Cuando el indicador tradicional de cobertura fue construido, los beneficiarios se identificaron basándose en variables relacionadas con la recepción de ingresos por jubilaciones o pensiones. Estas preguntas fueron preferidas sobre aquellas relacionadas a la condición de ser una persona retirada/jubilada, para eliminar aquellos casos en dónde un adulto mayor sale del mercado de trabajo por otras razones y se declara como retirado, a pesar de

no recibir ningún tipo de beneficio monetario. La información sobre ingresos provenientes de pensiones o beneficios por retiro fue capturada utilizando tres tipos de pregunta: (i) fuente de ingresos (Argentina, Honduras y Nicaragua), (ii) si la persona está recibiendo ingresos por jubilación o pensión (Brasil, Perú, República Dominicana, y Venezuela), y (iii) la cantidad de ingresos por pensiones (Argentina, Bolivia, Chile, Colombia, Costa Rica, Ecuador, El Salvador, Guatemala, México, Panamá, Paraguay y Uruguay). La calidad de la información generada utilizando el primer formato de pregunta suele ser mejor, dado que se identifican casos en que los individuos afirman recibir los beneficios pero no pueden recordar o no quieren revelar la cantidad de dinero recibida. En países dónde la suma recibida es la única información sobre la condición de ser pensionado, la cobertura puede estar subestimada. La **Tabla Anexo III. 3** resume la información relacionada con la cobertura entre los adultos mayores en los países seleccionados de la región.

TABLA III.3. INFORMACIÓN SOBRE COBERTURA ENTRE LOS ADULTOS MAYORES

País	Tipo de pregunta	Variable construida
Argentina	Origen de ingresos (EPH-P) o ingreso por pensiones (EPH-C).	La persona recibe ingresos por pensiones.
Bolivia	Suma de ingresos por pensiones (pensiones contributivas) y suma de ingresos por Bonosol (pensiones no contributivas).	Pensiones contributivas: La persona recibe ingresos por pensión, "benemérito", o por beneficio por supervivencia (pensión por discapacidad es incluida en 1999). Pensiones no contributivas: La persona recibe ingresos de Bonosol.
Brasil	Recepción de ingresos por pensiones.	La persona recibe aposentadoria ou pensão do Instituto de Previdência ou do Governo Federal o de otro tipo de aposentadoria ou pensão.
Chile	Suma de ingresos por pensiones (pensiones contributivas) y suma de ingresos por PASIS (pensiones no contributivas).	Pensión contributiva: La persona recibe ingreso por pensión a la vejez o retiro, por beneficio por discapacidad (incluido en 1992), por "montepios" (pensión por viudez, introducido también en 1992), y por pensión por orfandad (introducido en 1996). Pensiones no contributivas: La persona recibe ingresos del PASIS.
Colombia	Suma de ingresos por pensiones.	La persona recibe ingresos por pensiones.
Costa Rica	Suma de ingresos por pensiones (pensiones contributivas) y el tipo de cobertura de seguridad social que el individuo tiene (pensiones no contributivas).	Pensiones contributivas: La persona recibe ingresos por pensiones. Pensiones no contributivas: La persona pertenece al régimen no contributivo.
Ecuador	Suma de ingresos por pensiones (pensiones contributivas) y suma de ingresos por Bono de Desarrollo Humano (pensiones no contributivas).	Pensiones contributivas: La persona recibe ingresos por pensión. Pensiones no contributivas: La persona recibe ingresos por el Bono de Desarrollo Humano.
El Salvador	Suma de ingresos por pensiones.	La persona recibe ingreso por supervivencia, discapacidad o vejez.
Guatemala	Suma de ingresos por pensiones.	La persona recibe pensiones, rentas vitalicias, beneficio por retiro por enfermedad (introducido en 1998), y "pensión y jubilación" (introducida en 2000).
Honduras	Fuentes de ingresos.	La persona recibe ingreso por pensiones.
México	Suma de ingresos por pensiones.	La persona recibe ingreso por pensiones.
Nicaragua	Fuentes de ingresos.	La persona recibe ingreso por pensiones.
Panamá	Suma de ingresos por pensiones.	La persona recibe ingreso por pensiones, pensión por discapacidad y pensión por viudez.
Paraguay	Suma de ingresos por pensiones.	La persona recibe ingresos por pensiones.
Perú	Recepción de ingresos por pensiones.	La persona recibe jubilación y cesantía o recibe pensión por viudez, orfandad o supervivencia.
República Dominicana	Suma de ingresos por pensiones.	La persona recibe ingresos por pensiones.
Uruguay	Suma de ingresos por pensiones.	La persona recibe ingresos por jubilación o pensión.
Venezuela	Recepción de ingresos por pensiones.	La persona recibe pensión de la Aseguradora Social, "jubilación por trabajo" o beneficio por supervivencia.

Fuente: Elaboración propia, basada en información de encuestas de hogares de cada país.

182
184
186
188
190
192
194
196
198
200
202
204
206
208
210
212
214
216
218
220
222
224
226
228
230
232

C. INDICADORES DE COBERTURA ESPECÍFICOS

Con el objetivo de entender mejor la cobertura del sistema previsional en cada país, se examinaron indicadores de cobertura para diferentes rangos de edad, género, área geográfica, categoría ocupacional, sector de ocupación del trabajador, tamaño de firma y quintiles de ingreso y nivel educativo.

Cobertura por rangos de edad y género

En primer lugar, los indicadores fueron calculados considerando intervalos de edad de diez años para las personas que se encuentran en la etapa económicamente activa (desde 20 a 80 años de edad o más) e intervalos de cinco años de edad para los adultos mayores (entre 65 a 80 años de edad o más). Además, se consideró en forma separada la cobertura de hombres y mujeres de manera de observar si existen diferencias de género en la cobertura previsional.

Cobertura por área geográfica

Con respecto al área geográfica, los niveles de cobertura han sido estimados en el área urbana y rural para cada país, salvo para el caso de Argentina donde no hay datos disponibles para zonas rurales. A diferencia de otros países, las encuestas de México y Perú no incluyen un indicador que diferencie las zonas urbanas de rurales, por lo que tales indicadores deben ser construidos basándose en información relacionada con la estratificación de la población, utilizando la definición de área urbana provista por la oficina de estadística de cada país: población de más de 2.500 habitantes en el caso de México y población de los asentamientos con más de 400 hogares o 2000 habitantes en el caso de Perú. Además, al extenderse hacia atrás en el tiempo el alcance del documento hay algunos casos que se deja de tener la información desagregada por área y solo se dispone de la información para el total urbano. En Venezuela en cambio, si bien existe la posibilidad de desagregar hasta el año 1996 ambos sectores, la encuesta no permite identificar los mismos en adelante.

Cobertura por categoría ocupacional

En el caso de la desagregación por categoría ocupacional, las encuestas recolectan información que varía en su grado de detalle. Con el objetivo de hacer estas categorías más comparables, los individuos fueron clasificados en cuatro grupos: (i) independientes, trabajadores autónomos; (ii) trabajadores ocupados en el sector público; (iii) trabajadores empleados por el sector privado; y (iv) otros trabajadores que quedan fuera de la categorías anteriores.

Dentro de la primera categoría se incluyen los patrones de negocios/empresarios con o sin salario, miembros de cooperativas (Bolivia, El Salvador, México, Nicaragua y Uruguay) y jornaleros (Ecuador y México). La segunda categoría incluye a los trabajadores de agencias gubernamentales, trabajadores de empresas públicas, las fuerzas armadas y policiales (Brasil, Chile y Perú), gobiernos autónomos y municipales (Nicaragua). Finalmente, la cuarta categoría incluye a trabajadores del servicio doméstico y otro tipo de trabajadores no incluidos en las categorías previas. En el análisis presentado en el documento solamente se incluye a los trabajadores del sector público y privado.

Cobertura por rama de actividad económica

Se definieron tres grandes categorías de actividad económica de la firma (i) Sector primario, (ii) Sector secundario y (iii) Sector terciario basado en la clasificación del CIIU (Código Industrial Internacional Uniforme) adoptado por todos los países, pero con variaciones en el nivel de detalle de las desagregaciones.

Cobertura por tamaño de establecimiento

Con respecto al tamaño de la firma, se han encontrado diferencias en la manera de reportar la información. Por lo tanto, se ha decidido categorizar a las compañías en tres grupos según su tamaño: pequeñas, medianas y grandes. El primer grupo está compuesto por establecimientos de cinco trabajadores o menos, el segundo grupo está formado por firmas que emplean de seis a 50 trabajadores, y el

183

185

187

189

191

193

195

197

199

201

203

205

207

209

211

213

215

217

219

221

223

225

227

229

231

tercer grupo incluye a aquellas que cuentan con 51 trabajadores o más. No obstante, en varios países estos límites han tenido que ser corregidos, dada la falta de disponibilidad de la información. En estos casos, la distribución fue

realizada considerando el número de trabajadores que se encontraba más cercano al límite impuesto por los tres grupos. La **Tabla Anexo III. Tabla III.4** detalla los intervalos utilizados en cada país.

TABLA III.4. DEFINICIÓN DE LA VARIABLE TAMAÑO DE ESTABLECIMIENTO EN CADA PAÍS

País	Número de Trabajadores por Establecimiento		
	Pequeña	Mediana	Grande
Argentina	1 a 5	1992 a 1994 - 6 a 50 1995 a 2010 - 6 a 40	1992 a 1994 - más de 40 1995 a 2010 - más de 40
Bolivia	1 a 5	6 a 49	Más de 49
Brasil	1 a 5	6 a 10	Más de 10
Chile	1 a 5	6 a 49	Más de 49
Colombia	1 to 5	6 to 50	More than 50
Costa Rica	1 a 5	6 a 19	Más de 19
Ecuador	1 a 5	6 a 50	Más de 50
El Salvador	1995 a 1996 - 1 a 4	1995 a 1996 - 5 a 9	1995 a 1996 - más de 9
	1997 a 2009 - 1 a 5	1997 a 2003 - 6 a 50	1997 a 2003 - más de 50
Guatemala	1 a 5	6 a 50	Más de 50
Honduras	1 a 5	6 a 50	Más de 50
México	1 a 5	6 a 50	Más de 50
Nicaragua	1 a 5	6 a 50	Más de 50
Panamá	1 a 4	5 a 49	Más de 49
Paraguay	1 a 5	6 a 50	Más de 50
Perú	1 a 5	6 a 50	Más de 50
República Dominicana	1 a 5	6 a 50	Más de 50
Uruguay	1 a 4	1995 a 2000 - 5 a 9 2001 a 2010 - 5 a 49	1995 a 2000 - más de 9 2001 a 2010 - más de 49
	1 a 4	1995 a 1998 - 5 a 50 1999 a 2006 - 5 a 20	1995 a 1998 - más de 50 1999 a 2006 - más de 20

Fuente: Elaboración propia, basada en información de encuestas de hogares de cada país.

182
184
186
188
190
192
194
196
198
200
202
204
206
208
210
212
214
216
218
220
222
224
226
228
230
232

Cobertura por quintiles de ingreso

Con el fin de evaluar la cobertura por quintiles de ingreso, los quintiles de ingreso per cápita familiar fueron generados para los trabajadores económicamente activos y para los ocupados, y luego, se calculó el indicador de cobertura por quintil para cada grupo. Aquellos individuos con ingreso cero fueron incluidos en el análisis y sólo la población bajo estudio fue considerada para generar los quintiles (esto significa que cuando se observa la cobertura por quintiles para aquellos individuos que se encuentran ocupados, los quintiles han sido construidos tomando en cuenta a los ocupados de 20 años de edad). Lo mismo aplica para el caso de los adultos mayores.

En el caso de Uruguay el ingreso total del hogar fue calculado como la suma de cada tipo de ingreso individual

hasta el año 2005. A partir del año 2006 se utilizó la variable ingreso total que viene ya creada por el INE en la encuesta a la cual se le descontó el valor locativo del hogar imputado en la misma encuesta. Luego a partir de esta variable en ambos casos se procedió a calcular el ingreso total per cápita familiar.

Cobertura por nivel educativo

Dada la diversidad de distintos sistemas educativos entre países y los cambios ocurridos en el sistema educativo a lo largo de los años dentro de un mismo país, sólo han sido creadas tres categorías para capturar el nivel máximo de educación alcanzado por cada individuo. Dichas variables hacen referencia a la educación primaria (en esta categoría se incluyen aquellos que no tienen ningún nivel de instrucción), educación secundaria, y por último, educación universitaria.

183

185

187

189

191

193

195

197

199

201

203

205

207

209

211

213

215

217

219

221

223

225

227

229

231

ANEXO IV TABLAS RESUMEN

1. RESUMEN DE INDICADORES DE COBERTURA DISPONIBLES PARA LA POBLACIÓN ECONÓMICAMENTE ACTIVA, POR PAÍS Y POR AÑO

Pais / Año	1974	1976	1979	1980	1981	1982	1983	1984	1985	1986	1987	1988	1989	1990	1991	1992
Argentina																
Bolivia																
Brasil																
Chile																
Colombia																
Costa Rica																
Ecuador																
El Salvador																
Guatemala																
Honduras																
México																
Nicaragua																
Panamá																
Paraguay																
Perú																
República Dominicana																
Uruguay																
Venezuela																

Fuente: Elaboración propia.

2. RESUMEN DE INDICADORES DE COBERTURA DISPONIBLES PARA LA POBLACIÓN PASIVA, POR PAÍS Y POR AÑO

País / Año	1974	1976	1979	1980	1981	1982	1983	1984	1985	1986	1987	1988	1989	1990	1991	1992
Argentina				■		■			■	■	■	■				■
Bolivia																
Brasil		■	■		■	■	■	■	■	■	■	■	■	■		■
Chile											■			■		■
Colombia																
Costa Rica													■	■		■
Ecuador												■	■	■	■	■
El Salvador																
Guatemala																
Honduras																
México								■					■			■
Nicaragua																
Panamá																
Paraguay																
Perú																
República Dominicana																
Uruguay															■	■
Venezuela																

Fuente: Elaboración propia, según disponibilidad de bases de datos.

182
184
186
188
190
192
194
196
198
200
202
204
206
208
210
212
214
216
218
220
222
224
226
228
230
232

Este libro se terminó de imprimir
en el mes de febrero de 2012, en
«Marcelo Kohan / diseño + broker de impresión»,
Olleros 3951, 2º piso, oficina 27,
Ciudad Autónoma de Buenos Aires.
República Argentina.

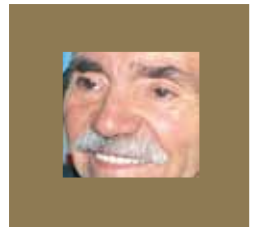
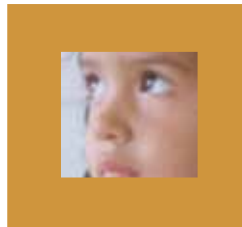
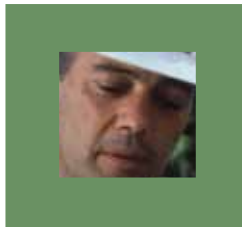
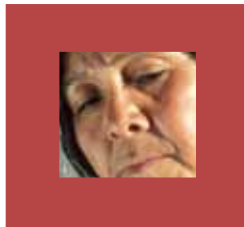
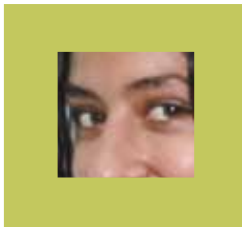

BANCO MUNDIAL

Banco Mundial Argentina, Chile, Paraguay y Uruguay
Bouchard 547 Piso 28
C1106ABG - Buenos Aires
Tel: (54-11) 4316-9700
Fax: (54-11) 4313-1233
Email: sip@worldbank.org
Web: www.bancomundial.org.ar

